COLOMBICULTURA ANDALUZA

REVISTA DE COLOMBICULTURA ANDALUZA JULIO 2007 Nº 6

FAC

JUNTA DE ANDALUCIA

DIPUTACION ALMERIA

costa de almeria

CLÍNICA VETERINARIA

PLUMAS

Centro dedicado exclusivamente a la salud de las aves

Enrique Moreno Ortega
Veterinario especialista en Aves

SERVICIOS:

- -Cirugía
- -Análisis clínicos
- -Hospitalización
- -Control sanitario de palomares y cazaderos
- -Chequeos de palomos
- -Necropsias

HORARIO:

De Lunes a Viernes:

Mañanas (Cita Previa)
Tardes: de 17 a 20:30 h.

Sábados:

De 10:30 a 13:30 h.

DIRECCIÓN:

C/ Goya, 17 - Bajo
Molina de Segura (30500 Murcia)
Teléfonos: 968-61.69.64
619-13.64.64

Disponemos de complejos vitamínicos específicos para palomos (Muda y Competición)

SUMARIO

1. EDITORIAL..... 3

2. COMPETICIÓN ANDALUZA-ESPAÑOLA
2.1 XVIII Campeonato Regional Al-Andalus 2.007 4
2.2 XVIII Campeonato Nacional Juvenil 2.007..... 10
2.3 VII Campeonato de España de las CC. AA..... 11
2.4 LVI Campeonato de España de Palomos Deportivos..... 12

3. DELEGACIONES PROVINCIALES
3.1 Delegación Córdoba..... 17
3.2 Delegación Málaga..... 20
3.3 Delegación Jaén..... 24
3.4 Delegación Granada..... 28
3.5 Delegación Almería..... 36
3.6 Delegación Cádiz..... 40
3.7 Delegación Huelva..... 41
3.8 Delegación Sevilla..... 42

4. ENTREVISTAS
4.1 Vivencias de un palomero de Málaga (y II)..... 46

5. SECCION VETERINARIA-INVESTIGACIÓN
5.1 La circovirosis..... 48
5.2 Riesgos en las tareas por contactos con los excrementos..... 50

6. ARTICULOS DE AFICIONADOS
6.1 Patrones de instinto y conjunto en vuelo del B. Jiennense.... 51
6.2 El palomo de postura..... 54
6.3 Manuel Algaba en los Premios Nacionales del Deporte..... 56
6.4 El toro bravo y la paloma..... 57
6.5 Evaluación en vuelo del buchón moroncelo..... 58
6.6 Siempre rodeado de palomas..... 61
6.7 Nuestras razas autóctonas y sus orígenes..... 62

7. LA FEDERACIÓN ANDALUZA INFORMA..... 63

8. PALOMOS FAMOSOS
8.1 Palomo Faraón..... 66

COLOMBICULTURA ANDALUZA
Revista de la Colombicultura Andaluza
EDITA: Fed. Andaluza de Colombicultura nº 6 Julio 2007
REDACCIÓN Y ADMINISTRACIÓN: C/ Pato nº 7 ALMERIA
Correo electrónico: fedandaluzacolombicultura@wanadoo.es
Página web: www.colombiandalucia.com
DEPÓSITO LEGAL: GR - 1434 - 2002
CONSEJO DE REDACCIÓN:
DIRECTOR: José Agustín Ruiz Gámez
COLABORADORES: Juan Ruiz, Antonio Ureña, Carlos Loza, M. Ocete, José Vicente Cervelló, Antonio Millán y Antonio García.
DISEÑO Y MAQUETACIÓN: José Agustín Ruiz Gámez

TRAS LA TEMPESTAD VIENE LA CALMA

Tras el "annus horribilis" de la pasada campaña con la gripe aviar, donde apenas se pudieron celebrar eventos, sobre todo los de raza, parece que la normalidad va retomando nuestra rutina del día a día en el desarrollo de nuestra afición. Podemos pues dar gracias, de que lo ocurrido el año pasado, parece que ha sido tan solo un pequeño susto, del que nuestra cabaña de animales ha salido perfectamente bien parada.

En el número que nos ocupa, como cada año, se da cuenta de los eventos más importantes de la actualidad colombicultora, tanto en Andalucía, como en el resto de España, como siempre con especial interés a los Campeonatos Regionales y Nacionales. También es de reseñar el gran exito conseguido por nuestro juveniles, con la consecución para Andalucía del primer Campeonato Nacional Juvenil Copa S. M. El Rey, en la persona de Pablo Moreno Colmenero, con su palomo "MAS VITAL". De no menor importancia ha sido el triunfo obtenido por Manuel Algaba Sánchez, al alzarse con su Buchón Laudino Sevillano, Campeón absoluto del Campeonato de España de Palomos de Raza, celebrado en Galicia. Él nos cuenta su experiencia en la gala de los Premios Nacionales del Deporte, que anualmente preside la Familia Real.

En el apartado de artículos de aficionados, hacer especial mención al interés creciente que muestran cada vez más los aficionados a los palomos de raza, por tratar de mejorar el vuelo de sus palomos, como dan fe los artículos remitidos tanto por Manuel Ocete, en el apartado de vuelo del Buchón Jiennense, como Jesús Hermosín, en el vuelo del Buchón Moroncelo

En el apartado federativo, señalar de manera especial la creación de una nueva Delegación de la Federación Andaluza de Colombicultura en la provincia de Huelva, con D. José López Flores, como nuevo Delegado de la FAC en esta provincia. Desde estas líneas deseamos mucha suerte en el nuevo caminar de esta Delegación y les deseamos los mayores éxitos.

Asimismo se hace un repaso de la actividad deportiva y los logros conseguidos a lo largo de la presente temporada, por la actual representación directiva. D. Antonio Ureña tambien nos hace un informe de las actividades realizadas en el mundo de la Raza, anunciandonos el importante reto que tendremos para el año que viene con la organización por parte de nuestra Federación del Campeonato Nacional de Razas, en la provincia de Sevilla.

Por último, y aunque sea reiterativo, no dejo de pedir colaboración, por parte de todos los aficionados, sobre todo los de raza, para que envíen sus artículos EN TIEMPO Y FORMA, ya que algunos eventos no han podido publicarse, por no disponer todos los datos necesarios, y otros por haber sido enviados demasiado tarde.

COLOMBICULTORES ANDALUCES Nuestra revista, Colombicultura Andaluza, espera y desea la colaboración en nuestras distintas secciones de todo aquel aficionado andaluz federado, que tenga ganas de transmitir sus conocimientos, opiniones o cualquier cosa que considere de interés para nuestro bello deporte. Para ello, pueden dirigir sus artículos tanto a la Federación Andaluza de Colombicultura, en C/ Pato nº 7 04004 Almería, o a nuestro Director, José Agustín Ruiz Gámez, en C/ Doctor Severo Ochoa nº 9 Esc. A 4º Izda 18001 Granada, contactar mediante el Telf. 600 010 172, o enviar sus originales al fax 950 238 511 o al correo electrónico colombicultura@vodafone.es. Los artículos deberán ir correctamente identificados, con nombre, apellidos, Delegación a la que pertenece y un número de teléfono de contacto. Colombicultura Andaluza, no publicará artículos anónimos o incorrectamente identificados, así como aquellos que no mantengan una postura correcta y de respeto hacia instituciones y personas. Por último señalar que Colombicultura Andaluza no tiene, necesariamente, que identificarse con los artículos publicados en esta revista, sobre todo los que expresan juicios personales de sus autores.

XVIII CAMPEONATO REGIONAL AL-ANDALUS 2007

COLOMBICULTURA ANDALUZA

En la localidad de Overa (Almería) hemos tenido la oportunidad de asistir del 25 de Marzo al 28 de Abril al XVIII Campeonato Regional Al Andalus de palomos deportivos 2007.

El Campeonato ha tenido un desarrollo muy entretenido, con detalles casi todas las tardes, y en el que gran cantidad de palomos han tenido opciones hasta la última prueba, con palomas, la mayoría de ellas vistosas, y otras no tanto, pero que han ido perfilando la clasificación todas por igual.

La crónica de las pruebas deportivas resultó la siguiente:

Los propietarios del palomo Mulato, recogen el premio que los acredita como vencedores de la presente edición del Campeonato Regional. *Foto: C.A.*

1ª PUNTUABLE

La paloma sale volando del pueblo, haciendo paradas en diferentes árboles, alejándose cada vez más en dirección Almanzora. A media tarde se va en dirección a los cerros, realizando numerosas paradas y alejándose cada vez más en dirección a Albox, y realizando paradas, casi hasta última hora, siendo la última de ellas en un garrofero, de una propiedad privada con perros, por lo que los árbitros temiendo por la seguridad de los palomos, cortan la suelta 5 minutos antes de que finalice con la casi totalidad de los palomos.

2ª PUNTUABLE

Paloma de poco vuelo, para a los 4 minutos en un ciprés en las inmediaciones del pueblo, y baja desde arriba hacia abajo, con 4 palomos (ANGLIRU, CRF, PAPARACHI y CÍCLOPE). Se produce un rebote del resto de palomos que se han quedado en la copa, y al minuto vuelven BERNABEU Y SHINCHAN. A los 2 minutos se van PAPARACHI, BERNABEU y SHINCHAN y entra un grupo de 8 o 9 palomos. A los 12 minutos, la sacan a volar, recogiendo a la totalidad de palomos, realizando a continuación varias paradas en los naranjos d e las afueras de Overa. En una de las salidas, para en el suelo, en un cerrillo, produciéndose un corte en el que quedan unos 10 palomos que hacen 3 minutos. Entran todos los palomos, y sale la paloma. Para en un bancal de naranjos, en uno de ellos, cae al suelo, se va andando y se sube a otro naranjo, quedando con la paloma 6 o 7 palomos. El resto siguen andando dos naranjos más adelante. A los 3 o 4 minutos, vuelven los palomos bajo el naranjo de la paloma, conectando algunos, y saliendo otros de los que están en paloma. Se recogen con la paloma tan solo 10 palomos (MULATO, ANGLIRU, SHINCHAN, GÉNESIS, BALTASAR, PINOCHO, COMO NUNCA, PÍCARO, REGALIZ Y GUILLE).

3ª PUNTUABLE

La paloma vuela de entrada unos 10 minutos, dejándosela 4 palomos en el pueblo, y se va a la zona del Hostal Overa, donde realiza la mayor parte de la suelta. Para en un pino, cae a la carretera, siendo puesta en vuelo por los árbitros. Para en un garrofero, donde aguanta varios minutos, sale y se tira a unas esparteras en la ladera de un cerro. A las 8:03 se produce un corte en el que quedan unos 35 palomos. Se producen sucesivas entradas y salidas de varios palomos, y al final de la tarde se recogen con la paloma unos 40 palomos.

4ª PUNTUABLE

Paloma de muy poco vuelo, vuela durante unos 10 minutos, retirándose del pueblo unos 2 km. En ese trayecto algunos palomos se la dejan y entran al pueblo. Para en un álamo, desde donde la tiran al suelo. Varios palomos se quedan arriba que no caen con ella, se enfrían y se van al pueblo. El resto de la tarde, con casi todos los palomos de "montonera", se recogen casi todos, y aunque la paloma aparentemente ha sido fácil, han fallado algunos palomos de los que iban en cabeza.

5ª PUNTUABLE

La paloma sale volando floja por el pueblo, para en un ciprés y se quedan cortados los palomos NO PASA NADA, TERRANO, OLIMPICO y OWEN que se golpea con un cable al salir. Para en otro ciprés junto a la entrada de la carretera de acceso a Overa, de ahí vuelve a salir, para en un huerto de naranjos, la sacan, para en un pino y se quedan cortados DOS COLORES, LA MASA y CHAMARRETA. De ahí sale y para en la falda de un cerro, sale y va alejándose del pueblo en dirección a Zurgena, en varios saltos pero cortos. Para en un ciprés y se quedan cortados MULAN,

SHINCHAN, NOTABLE, TAN TAN, PICARO, MARCELO y ALATRISTE. De ahí sale y se la deja TERROR. Se va a una zona de unas esparteras grandes, comenzando la paloma a moverse por ellas, produciendo un corte a las 19:40 un corte en el que quedan unos 45 palomos. Faltando 7 minutos para finalizar, vuelve a moverse, provocando otro corte en el que quedan 14 palomos que son los que se recogen con la paloma. Estos palomos son: MULATO, REY DE COPAS, COLA AZUL, PICOCO, VAMPIRO ROJO, RA, NIÑO, CRF, RIVALDO, HARRY, NIETO, GOGO, JARDINERO y SANDOKAN.

6ª PUNTUABLE

La paloma sale volando muy fuerte y se marcha rápida, dejando varios palomos en el pueblo, en dirección a la Rambla del Majalejo, pero al rato vuelve al pueblo y recoge a los que se habían quedado. Realiza varias paradas en los naranjos de los alrededores de Overa, para en un arbusto, y de ahí la tiran al suelo, quedando varios palomos arriba que tardan varios minutos en caer, o algunos de ellos incluso no llegan a hacerlo. El resto de la tarde se realiza en el suelo, sin nada más significativo que reseñar.

7ª PUNTUABLE Y FINAL

Sale volando la suelta bien por el pueblo, pero en una de las pasadas se golpean en un cable los palomos MULÁN y NO PASA NADA, que cae muerto por el golpe. Se marcha rápida fuera de Overa hacia la Rambla, donde realiza una parada en el suelo con el resto de ejemplares, menos ANDOBA que se la deja en el aire y se vuelve al pueblo. Allí permanece durante unos 20 minutos. Sale y se va en dirección opuesta, parando cerca de Zurgena, también en el suelo. Allí hace el resto de la tarde sin que se produzca nada que reseñar, salvo algún rebote que no llega a cuajar.

La clasificación final de todos los palomos participantes, se detalla en la siguiente página.

Diversos aficionados premiados, así como algunos de los asistentes a la Comida de Hermandad celebrada en el Restaurante La Ballabona. Fotos: C.A.

CLASIFICACION FINAL CAMPEONATO REGIONAL AL-ANDALUS 2007

Nº	PALOMO	ANILLA	PROPIETARIO	PROVINCIA	COLOR	1ª	2ª	3ª	4ª	5ª	6ª	7ª	total
1º	MULATO	AF-344427	PEÑA INDALO	ALMERIA	AZUL	290	279	300	300	300	300	300	2069
2º	REY DE COPAS	AF-078214	HERMANOS GUERRA	SEVILLA	FLORIO	290	273	300	300	300	300	300	2063
3º	COMO NUNCA	AF-658864	PEÑA FURIA-WALL STREET	CORDOBA	AZUL PLUMAS	290	270	300	300	286	300	300	2046
4º	COLA AZUL	AD-799347	M. LENDINEZ PUERTOLLANO	JAEN	BAYO	290	246	300	300	300	300	300	2036
4º	PICOCO	AF-338779	MOHEDANO-GARCIA-COLONQUE	CORDOBA	AZUL	290	246	300	300	300	300	300	2036
4º	VAMPIRO ROJO	AD-730821	HERMANOS BERBEL	3º CLAS. 2006	ROJO	290	246	300	300	300	300	300	2036
7º	RA	AD-736388	PEÑA MONT BLANC	SEVILLA	PRIETO	290	244	300	300	300	300	300	2034
8º	NIÑO	AD-026751	JOSE MESA VIEZMA	JAEN	MAGAÑO	290	246	300	294	300	300	300	2030
9º	CUCUFATO	B-368189	JOSE M. CLAVIJO PINEDA	MALAGA	GAVINO	290	246	300	300	286	300	300	2022
9º	FERNANDITO	AD-551488	MIGUEL GALADI RAYA	CORDOBA	ROJO	290	246	300	300	286	300	300	2022
9º	PODENCO	AD-749543	PEÑA TIERRA Y AIRE	GRANADA	AZUL PLUMAS	290	246	300	300	286	300	300	2022
9º	CRF	AF-073136	PEÑA LA HERA	MALAGA	BAYO	290	270	240	300	300	300	300	2000
13º	DIBUJO	AD-712583	PEÑA EL CORTIJO	ALMERIA	GAVINO	290	246	276	300	286	300	300	1998
14º	REGALIZ	C-200902	A. GRANADOS MIRALLES	ALMERIA	AHUMADO	290	254	300	289	270	292	300	1995
15º	RIVALDO	AF-345235	JOSE M. CASTRO OSUNA	GRANADA	MAGAÑO	290	184	300	300	300	300	300	1974
16º	CICLOPE	AF-339217	M. GONZALEZ CAZALILLA	JAEN	GAVINO	290	276	198	300	286	300	300	1950
17º	BARATILLO	AF-657196	PEÑA BERBEN	CADIZ	MAGAÑO	290	246	224	300	286	300	300	1946
18º	HARRY	AF-354223	PEÑA TERRY	CADIZ	BAYO	290	246	198	300	300	300	300	1934
19º	ARROGANTE	AF-060388	ANTONIO J. MARIN MORAL	CORDOBA	MAGAÑO	290	246	300	300	286	210	300	1932
20º	HUSKY	AF-232564	PEÑA TIERRA Y AIRE	GRANADA	AZUL	290	254	198	300	286	300	300	1928
21º	GUILLE	AF-657427	PEÑA BERBEN	CADIZ	AZUL GOTADO	290	252	198	300	286	300	300	1926
22º	PAPARACHI	AF-063144	PEÑA TIERRA Y AIRE	CORDOBA	ROJO	290	250	198	300	286	300	300	1924
23º	BRASILEÑO	AF-171897	ANTONIO ROS ORTEGA	ALMERIA	BLANCO	290	246	198	300	286	300	300	1920
23º	BREVA	AF-473342	J. ANTONIO ANGULO LOPEZ	SEVILLA	ROJO	290	246	198	300	286	300	300	1920
23º	CANCILLER	AD-445478	RAFAEL ORDOÑO CEBA	ALMERIA	AZUL PLUMAS	290	246	198	300	286	300	300	1920
23º	MALANDRAS	AF-666092	LUIS RUIZ MEJIAS	GRANADA	AZUL	290	246	198	300	286	300	300	1920
23º	PUNTOS VERDES	AD-756896	PEÑA TIERRA Y AIRE	CORDOBA	AZUL GOTADO	290	246	198	300	286	300	300	1920
28º	ALOE VERA	AF-512786	PEÑA LUIS ARTERO	MELILLA	AZUL PLUMAS	290	246	198	300	286	288	300	1908
29º	AVEAS CORPUS	AF-347940	ESTEBAN PEÑA GUTIERREZ	MALAGA	AZUL GOTADO	290	246	240	292	286	242	300	1896
29º	GENESIS	AF-339017	PEÑA LOS OLIVOS	JAEN	BLANCO	290	276	300	300	130	300	300	1896
31º	SONY	AF-182901	MARI C. AGUADO CAZORLA	ALMERIA	AZUL	290	252	300	300	130	300	300	1872
32º	PINOCHO	AD-553682	PEÑA LOS HERMANOS	CORDOBA	AZUL	290	270	226	300	286	199	300	1871
33º	COSACO	C-001090	PEÑA EL PINCEL	SEVILLA	AZUL PLUMAS	290	246	300	300	130	300	300	1866
33º	PLACER	AF-412101	PEÑA TRIPLE A	MALAGA	ROJO	290	246	300	300	130	300	300	1866
33º	SUSTITUTO	AF-481281	PEÑA EL ALBAÑIL	ALMERIA	BAYO	290	246	300	300	130	300	300	1866
36º	TURUTA	AF-204072	PEÑA TURUTA	ALMERIA	BAYO	290	241	198	300	286	208	300	1823
37º	PSICOPATA	AF-348175	ANTONIO ROS ORTEGA	MALAGA	BLANCO	290	246	256	300	130	300	300	1822
38º	ANGLIRU	AF-748504	PEÑA EL PINCEL	SEVILLA	NEGRO	290	294	198	300	130	300	300	1812
38º	TERROR	AF-657217	PEÑA LA ESCOBA	CADIZ	ROJO	290	252	270	294	106	300	300	1812
40º	BERNABEU	AF-005587	MARIA VILLEGAS AGUILERA	ALMERIA	AZUL PLUMAS	290	249	240	300	130	300	300	1809
41º	BETICO	AF-425111	PEÑA LA HUERTA	SEVILLA	MORACHO	290	246	240	300	130	300	300	1806
41º	SANTA FE	AF-208045	PEÑA AZAHARA	C. DIA 2006	GAVINO	290	246	240	300	130	300	300	1806
43º	MAS VITAL	AD-793072	PEÑA DEBAJO LA NOGUERA	JAEN	ROJO	290	273	198	137	286	300	300	1784
44º	CHANEL	AF-335061	CRISTOBAL Y JOSE MIGUEL	ALMERIA	GAVINO	290	246	212	300	130	300	300	1778
45º	QUIJOTE	AF-330687	Mª JOSE RODRIGUEZ HDEZ.	ALMERIA	BAYO	290	252	198	300	130	300	300	1770
46º	TORMENTA	AF-546958	HERMANOS BERBEL	GRANADA	ROJO	290	252	198	300	130	300	300	1770
46º	BRIBON	AF-664329	R. FERNANDEZ DE MOYA	JAEN	GAVINO	290	250	198	300	130	300	300	1768
48º	DANI PEDROSA	AD-381894	HERMANOS BERBEL	GRANADA	MAGAÑO	290	246	198	300	130	300	300	1764
49º	DURO DE PELAR	AD-090918	PEÑA LA MACHOTA	SEVILLA	MORACHO	290	246	198	300	130	300	300	1764
49º	FANATIC	AF-525522	Mª JOSE RODRIGUEZ HDEZ.	ALMERIA	GAVINO	290	246	198	300	130	300	300	1764
49º	JOSELITO	AF-361336	PEÑA TERRY	SEVILLA	ROJO PLUMAS	290	246	198	300	130	300	300	1764
49º	KANUTE	AF-644411	M. LENDINEZ PUERTOLLANO	JAEN	BLANCO	290	246	198	300	130	300	300	1764
49º	MASTIN	AF-169491	PEÑA LAS 3 R	ALMERIA	PIZARRO	290	246	198	300	130	300	300	1764
49º	VAN DAME	AF-218818	PATRICIA BERENGUEL LUPION	ALMERIA	PLATA	290	246	198	300	130	300	300	1764
49º	AVAL	AD-967247	PEÑA LAS 3 R	ALMERIA	AZUL	290	262	300	22	286	300	300	1760
56º	NIETO	AF-343537	ANTONIO GOMEZ AGUILAR	CORDOBA	ROJO	290	248	300	22	300	300	300	1760
56º	GRANDULLON	AD-675035	JUANA Mª GOMEZ HERNANDEZ	ALMERIA	PIZARRO	290	246	192	144	286	300	300	1758
58º	ALATRISTE	AD-956199	F. MARTIN-F. CASTRO	CORDOBA	BAYO	290	273	198	300	96	300	300	1757
59º	SHIN CHAN	C-148869	JOSE L. CASTRO-JUAN RUBIO	SEVILLA	GAVINO	290	273	198	300	96	300	300	1757
59º	FOSFORITO	AF-655166	PEÑA GRAN CAPITAN	MALAGA	AZUL	290	246	198	288	130	300	300	1752
61º	JARDINERO	AF-061194	PEÑA LA ESCOBA	CADIZ	ROJO BAYO	290	246	300	16	300	300	300	1752
61º	SANDOKAN	C-052436	S. CANTARERO JIMENEZ	MALAGA	TOSCADO PL.	290	246	0	300	300	300	300	1736
63º	TAN TAN	AF-011360	R. GARCIA-JUAN GRANADOS	SEVILLA	MAGAÑO	290	245	198	300	96	300	300	1729
64º	LA MASA	AF-667683	PEÑA TERRY	CADIZ	AZUL	290	246	198	300	50	300	300	1684
65º	BECARIO	AF-751327	HNOS TORRECILLAS-D. OLLER	ALMERIA	BLANCO	290	252	198	300	130	210	300	1680
66º	BERRENDO	AF-351120	ANDRES GORDILLO RUIZ	SEVILLA	BAYO PINTO	290	246	300	113	130	300	300	1679
67º	ALMENDRICA	AF-260085	PEÑA EL TAXI	ALMERIA	ROSADO	290	271	200	184	130	300	300	1675
68º	GOLIAT	AF-059399	FRANCISCO OLORIZ MORENO	JAEN	GAVINO	54	241	198	300	286	296	300	1675
68º	DOS COLORES	AF-666227	HERMANOS BERBEL	GRANADA	MAGAÑO	290	246	300	300	50	188	300	1674
70º	MELLIZO	AF-421558	JESUS LOPEZ CAMACHO	2º CLAS. 2006	BAYO	290	0	198	300	286	300	300	1674
70º	SATO	C-164245	BERBEL-CARMONA-FCO. PEREZ	GRANADA	GAVINO	290	246	198	300	130	210	300	1674
70º	AUDI	C-258267	FCO. SANCHEZ GALIANO	JAEN	AHUMADO	290	245	240	0	286	300	300	1661
73º	CRISTO	AF-481430	PEÑA TRIPLE A	MALAGA	FUMAO	290	246	220	22	286	292	300	1656
74º	VIRTUAL	B-889779	MOHEDANO-GARCIA-COLONQUE	CORDOBA	AZUL	24	246	198	300	286	300	300	1654
75º	6 DE DIAMANTES	AF-735789	AGUSTIN SOLER ORTEGA	MALAGA	BORRAO	54	247	300	300	130	300	300	1631
76º	ELGEY	AF-352318	PEÑA ANTOÑIN	SEVILLA	ROJO	54	246	300	300	130	300	300	1630
77º	BALTASAR	C-238885	PEÑA CRUZCAMPO	CADIZ	NEGRO	290	276	300	22	130	300	300	1618
78º	GOGÓ	AF-696571	PEDRO SANTOS TRIGO	SEVILLA	ROJO	290	246	300	16	300	160	300	1612
79º	CHAMARRETA	AF-336957	HNOS TORRECILLAS-D. OLLER	JAEN	MAGAÑO	290	267	198	300	50	204	300	1609
80º	PICARO	AD-925078	PEÑA EL CORTIJO	CORDOBA	GAVINO ROJO	290	271	0	300	96	300	300	1557
81º	PEQUE	AD-781448	MANUEL SANCHEZ GALVEZ	MALAGA	PRIETO	290	246	300	22	96	300	300	1554
82º	CANAL 9	AD-267114	JULIO ORTIZ PEREZ	SEVILLA	FUMAO	62	246	208	300	130	300	300	1546
83º	MARCELO	AF-695233	VALENTIN ROMERO RODRIGUEZ	SEVILLA	AHUMADO	62	246	240	300	96	300	300	1544
84º	ATRAPASUEÑOS	AF-064494	DANIEL SOTO MARTINEZ	GRANADA	ROJO	62	239	198	300	130	300	300	1529
85º	A MUERTE	AD-468100	PEÑA LOS ANDARRIOS	MALAGA	BAYO	290	24	240	44	286	300	300	1484
86º	MULAN	AD-763815	PEÑA LA MACHOTA	ALMERIA	BAYO	290	246	240	300	96	300	0	1472
87º	TIZNE	C-236251	PEÑA CRUZCAMPO	CADIZ	NEGRO	34	246	300	22	262	240	300	1404
88º	NO PASA NADA	AF-656793	A. FERNANDEZ DE MOYA	JAEN	MAGAÑO	290	246	198	300	30	300	0	1364
89º	TERRANO	AD-764115	PEÑA LA JOTA	SEVILLA	AZUL	290	0	198	300	30	216	298	1332
90º	MAJETE	AF-450319	PEÑA LA MACHOTA	CORDOBA	GAVINO	32	263	198	22	130	300	300	1245
91º	NOTABLE	C-228140	PEÑA CENTRAL	SEVILLA	AZUL	290	246	0	300	96	296	0	1228
92º	ANDOBA	AD-806903	PEÑA CALICASAS	GRANADA	ROJO	290	252	300	16	130	210	6	1204
93º	SERRANITO	AD-336658	JOSE RUIZ VILLEGAS	1º CLAS. 2006	AZUL GOTADO	62	252	2	14	286	228	300	1144
94º	OLIMPICO	AF-697804	MANUEL MESA DIAZ	SEVILLA	PRIETO	290	246	198	300	30	0	0	1064
95º	OWEN	AF-451490	FCO. SANCHEZ ESTRADA	ALMERIA	BAYO	290	246	198	300	30	0	0	1064
96º	TIO PACO	AF-822023	A. LADRON DE DE GUEVARA	GRANADA	AZUL PLUMAS	290	246	299	0	0	0	0	835
97º	CHAPO	AF-750569	PEÑA EL PINCEL	SEVILLA	PRIETO	290	0	0	0	0	0	0	290
98º	JAKE	AD-881416	FCO CHAVES RAMIREZ	SEVILLA	AZUL	32	0	0	0	0	0	0	32

XVIII CAMPEONATO REGIONAL AL-ANDALUS 2007

En el aspecto social destacar la gran presencia de autoridades presentes, a los que se quiso homenajear con la distinción de Placas y Trofeos Estrella de la Federación Andaluza. Estas distinciones fueron las siguientes:

Placa Estrella a título póstumo a D. Francisco Rodríguez Castillo, ejemplar aficionado trístemente fallecido el año pasado.

Placa Estrella a D. Luis Artero García, como reconococimiento a los muchos años dedicados a la Delegación de Málaga y como "despedida" en el cargo de Delegado en esta Provincia.

Placa Estrella al Excmo. Ayuntamiento de Huércal Overa, recogida en la persona de su Concejal de Deportes .

Placa Estrella a la Diputación Provincial de Almería, recogida en la persona del Vicepresidente de la Excma. Diputación Provincial de Almería, D. Ginés Martínez Balastegui.

Trofeo Estrella a D. Marcos Pérez Parra, Concejal de Deportes del Excmo. Ayuntamiento de Huércal Overa.

Trofeo Estrella al Club Deportivo Virgen de la Soledad, a su Presidente, Junta Directiva y a todos sus colaboradores, por méritos contraidos en la organización de este Campeonato Regional.

Trofeo Estrella a D. Ginés Martínez Balastegui, Vicepresidente de la Excma. Diputación Provincial de Almería.

Trofeo Estrella al SEPRONA, por su apoyo al deporte de la colombicultura.

Trofeo Estrella a D. Juan Ruiz Valverde, por su constante apoyo veterinario a la FAC, en todos los eventos organizados por ésta..

Trofeo Estrella a D. Ambrosio Sánchez Amador, Redactor de deportes de La Voz de Almería.

Trofeo Estrella a D. Juan Granados Conchillo, Delegado Federativo en el Campeonato.

Trofeo Estrella a D. Juan Álvarez Cazorla, Delegado Regional de Árbitros de la FAC

Así mismo se concedió este Trofeo Estrella a Delegados y Subdelegados Provinciales de la Federación Andaluza, presentes en el Campeonato, por sus méritos y entrega contraidos en beneficio de la Colombicultura, y por la difícil labor llevada a cabo en sus Delegaciones.

COLOMBICULTURA ANDALUZA

Distintos momentos de la entrega de placas y trofeos realizados durante la comidad de Hermandad celebrada en el Restaurante La Ballabona. Fotos: C.A.

Ganadores del XVIII Campeonato Regional Al-Andalus 2.007

Este palomo pertenece a la Peña Indalo formada por Alfonso Martínez de Baza (Granada) y los hermanos Emilio y Mariano Granero de Albox (Almería). Nace en Baza en la casa de Alfonso en Junio de 2005. El origen del Mulato, proviene de un palomo azul gotado que le caza Alfonso a Ramón Galián, y al que le hace una postura, también con una hembra azul de Ramón, de línea Risueño. De ahí nace el Etoó, un palomo azul que caza con muy buenas maneras. Es concursado en varios comarcales en la zona de Almería y en una de las pelechas, se le hace una postura con una hembra magaña de Ramón Galián, de la que nacen dos machos, siendo uno de ellos el Mulato. Cuando se ve el resultado de los hijos, el padre va a la cría.

El palmarés de este ejemplar es corto, ya que este ha sido su primer año de competición oficial: se clasifica para el Provincial de Almería donde con más pena que gloria consigue clasificarse para el Regional en el puesto 19. Como sus propietarios lo ven renqueante lo llevan a una revisión veterinaria, donde le son detectadas varias patologías, de las que es curado. A partir de ahí es cuando Mulato explota, haciendo un Regional impecable, perdiendo tan solo 7 minutos en todo el concurso, y maravillando a propios y extraños por su calidad, que no había demostrado hasta ese momento. Es un palomo que en la rama la sigue bien, sin ser su fuerte, pero en el suelo es un verdadero especialista, donde coge muchos rebotes y casi todos los cortes, ya que es un palomo muy metido. Si la pierde es capaz de desliarse para buscarla, tanto en el suelo como en la rama.

El palomo Rey de Copas pertenece a una Peña integrada por los hermanos Francisco y Diego Guerra Montiel, así como los hijos de ambos, Javier Guerra Lara y Diego Guerra Camino. Es criado por ellos en 2004. El padre es regalado a esta Peña por otro de los hermanos Guerra Montiel, Vicente, y es un bayo-rojo adquirido en Murcia, sin filiación conocida. La madre también fue regalada, en este caso por la Peña La Machota, siendo una gavina blanca, hija del Témpano, con una paloma del Menta.

El palomo es educado por ellos, y en su primera temporada de macho, queda 1º (empatado con dos) en el comarcal de Gines en 2005, al quedar casi toda una tarde en un rebote estos tres palomos. Al obtener plaza para el provincial de ese año, es cambiado por otro palomo de mayor experiencia. A final de temporada participa en un Especial en Cantillana, donde finaliza 1º en solitario. En 2006 participa en el comarcal de Castiblanco de los Arroyos, finalizando 7º, pasa al provincial, donde finaliza el 13º, participando en el Regional de Cantillana, donde finaliza en el puesto nº 31. Ya en 2007, queda 1º en el comarcal de Gines (empatado con 8), Campeón Provincial de Sevilla en solitario, 2º en el Regional Al-Andalus y el 28º en el Campeonato de España. Según Javier Guerra, es un palomo con una gran regularidad, coge muchos cortes, tanto en el suelo como en el aire, tiene buena vuelta, y aunque no es de coger cosas de muy pocos palomos, cuando hay 10-15 palomos las coge casi todas. Están muy contentos con esta línea, ya que hay un hijo y un hermano, que apuntan muy buenas maneras.

COMO NUNCA es propiedad de la Peña Furia-Wall Street. Los componentes de esta peña son Sebastián del Rey Puyol, que es su maestro, por su veteranía y su buen hacer en la colombicultura cordobesa, José Antonio Rodríguez Carpio (el Pera), Rafael Moreno Villalba (el Moreno) y Pedro Loaisa Moreno (Pedrito). Además tienen otros socios colaboradores que son Manolo Vazquez y Fernandino (el Parrao), de San José de la Rinconada (Sevilla).

Este palomo es hijo de un palomo llamado CUBANITO, que es descendiente del Nirvana, y de un hijo del WALL STREET. La madre es una paloma toscada que le regala a Sebastián del Rey su amigo Climent de la Comunidad Valenciana. Esta pareja ha dado algunos pichones muy destacados como son el NACHO VIDAL, EL TIFOLLI y el COMO NUNCA.

Es educado en el picadero que tiene "el Moreno" en Córdoba en la Sociedad La Reina, donde destaca en su enseñanza de pichón, seleccionándolo de entre más de 140 machos educados en ese año para mudarlo al año siguiente.

Es su primer año de macho, concursando al más alto nivel en el Club Los Pinos de Cerro Muriano, donde no ha bajado del 7º puesto durante toda la temporada. Para clasificarlo al Provincial de Córdoba es llevado al comarcal de Fernán Núñez donque queda en el puesto 8º. En el Provincial de Córdoba se coloca quinto finalizando con mucha fuerza, sin rehuir nunca la lucha.

En el Campeonato Regional ha finalizado 3º demostrando que es un palomo de gran regularidad y aptitudes.

Exito Para la Colombicultura Andaluza en el XVIII Campeonato Nacional Juvenil Copa S. M. El Rey

Pablo Moreno Colmenero, Campeón Nacional Juvenil 2007. Foto: C. A.

Alvaro Fernández Castillo, vencedor en las Aptitudes Colombicultoras. Foto: C. A.

Palomo MAS VITAL, vencedor del Campeonato Nacional Juvenil. Foto: C. A.

JOSE VICENTE CERVELLÓ

El Club de Colombicultura la Turolense y la ciudad de Teruel acogieron durante la primera quincena del pasado mes de julio la celebración del XVIII Campeonato Nacional Juvenil Copa S. M. El Rey de Colombicultura.

Esta edición contó con 90 participantes pertenecientes a las distintas Federaciones Territoriales, así como diez monitores que se preocuparon para que todo se desarrollase según lo previsto.

Decir que el Club la Turolense se volcó en la organización, colaborando y trabajando intensamente, sobre todo en lo deportivo, donde se pudo ver un buen campeonato. El equipo arbitral estuvo compuesto por Mariano Lairón Esbrí, Rafael Cosa Gracia y Rafael Domene Pérez. Las seis pruebas que se realizaron, estuvieron en un buen nivel competitivo, teniendo en cuenta el campo de vuelo y para quien iba dirigida la competición.

En cuanto a las actividades, se realizaron visitas al Ayuntamiento de Teruel, siendo recibidos por la corporación municipal, así como a la Sierra de Albarracin, visitando Ródeno, Bronchales y Albarracín entre otros pueblos. Las excursiones siguieron por el Monasterio de Piedra, Cuencas Mineras, Sierra de Gúder, el pueblo de Cella, Dinópolis, sin dejar de visitar y utilizar la Piscina municipal.

También se realizaron actividades deportivas, culturales, lúdicas y charlas sobre colombicultura en el recinto de la Escuela Hogar de Teruel donde estaban hospedados los juveniles y monitores.

La comida de clausura y sus actos estuvieron concurridos por muchísimos asistentes, dándoles un realce espectacular a dicho acto, estando presidido por D. Javier Prades Isert, presidente de la RFEC, acompañados por presidentes y representantes de las distintas Fed. Territoriales, familiares, amigos y colombicultores donde arroparon a los grandes protagonistas del evento, los chicos y chicas que participaron en esta XVIII edición del Campeonato de España Juvenil de Colombicultura.

La RFEC obsequió a los monitores, árbitros y juveniles por su participación en el Campeonato.

Se entregó a Jesús Sánchez Nicolás, campeón de la pasada edición 2006, la Anilla de oro como criador del palomo Gandi, campeón del XVII Campeonato de España Juvenil 2006.

Los monitores Auxi Mena Peinado, José V. Cervelló Sánchez y Alberto Nistal Fuentes recibieron de la RFEC el emblema de plata por su incorporación al equipo de monitores.

El emblema de oro fue concedido a D. Juan Carlos Martín Gonzalo, presidente del Club la Turolonse, a D. Luis Albert Marcuello, presidente de la Fed. Aragonesa de Colombi-cultura y a D. Miguel Ferrer, alcalde del Ayuntamiento de Teruel.

En cuanto a los ganadores, Pablo Moreno Colmenero, con su palomo **MÁS VITAL** perteneciente a la Federación Andaluza fue el campeón, seguido de Alejandro Arróniz Alcaraz, palomo Alex, perteneciente a la Fed. Murciana, quedando en tercer lugar Beatriz Guerrero del Ramo, con su palomo El Badul perteneciente a la Fed. Castilla La Mancha.

Los premios a las aptitudes colombicultoras recayeron en Álvaro Fernández Castillo (Fed. Andaluza), 2º Francisco Cifuentes González (Fed. Castilla La Mancha) y 3ª Mª Rosario Culiañez Parres (Fed. Valenciana).

Estos seis juveniles tendrán derecho a participar en el Campamento de España Juvenil 2008.

El trofeo Iber Seguridad a la deportividad fue para Miguel Sales Montoliu de la Federación de la Comunidad Valenciana.

Para finalizar, decir que una vez más fue un éxito rotundo la celebración de este Campeonato Juvenil, sobre todo por los participantes, donde nos dieron lecciones de saber estar, competir y sobre todo el cariño a la Colombicultura, aunque empañado por el triste accidente sufrido por Pablo Moreno.

Aprovechando estas líneas, quiero decir que todo lo que hagamos en pro de la Juventud, siempre será insuficiente, ya que cualquier deporte en general, y este en particular requieren mucho esfuerzo, dedicación y promoción al colectivo juvenil, futuro de nuestro deporte, la Colombicultura. Por último, animar a todos los juveniles que nunca han estado en un Campeonato Nacional Juvenil, que lo soliciten para el año 2008, pues seguro que será una experiencia difícil de olvidar. Gracias a todos.

VII Campeonato de España de Comunidades Autónomas

Del 24 de marzo al 23 de abril de 2007, en la localidad valenciana de Benissoda se ha realizado la VII edición del Campeonato de España de las Comunidades Autónomas.

Ha sido un campeonato muy disputado, que estuvo marcado por varias circunstancias adversas, como fue el hecho de que en la primera prueba hubo la desgracia de que en una de las paradas entró la zorra, matando a 6 participantes (entre ellos Chupete de Manuel Mesa Díaz y Gran Guerrero de Hermanos Berbel, pertenecientes a la Federación Andaluza) y las constantes lluvias a lo largo del Campeonato, que obligaron a suspender varias pruebas, para al final, cuando abrió el tiempo, tener que realizar las pruebas seguidas en días alternos.

La competición resultó muy emocionante sobre todo a partir de la 3ª prueba, en la que el palomo RABOTO hizo 296 puntos, CAYANE, 282 y 007 276 puntos, seguidos de un grupo de unos 20 palomos que hicieron 272 puntos, dejando la clasificación perfilada en ese orden. Ya en la 5ª prueba la paloma que salió dejó en un corte 16 palomos engañados, entre ellos a RABOTO, quedando para el día de la final CAYANE primero con 1482 puntos, seguido por 007 con 1.476 puntos y a continuación un grupo de 12 palomos con 1.472 puntos. El día de la final varios palomos acusan el esfuerzo realizado por hacer las últimas pruebas en días alternos, entre ellos CAYANE, que hace tan solo 24 puntos, sirviendo el título en bandeja a 007 que no falla y se proclama campeón.

El primer puesto fue por tanto para el palomo 007 propiedad de Rafael Hortelano Cardona de la Federación Valenciana, con 1.776 puntos. Para el 2º puesto quedaron un grupo de 11 palomos con 1.772 puntos, por lo que hubo que proceder al sorteo, para conocer quienes acompañaban a 007 al Campeonato de España. Los agraciados fueron LISTO, de Manuel Moreno, de la Federación de Murcia, LOBATO, de José Martínez también de la Federación Murciana, DE ALTEA, de Bautista Ripoll Alvado de la Federación de Murcia, y CANALES, de Jerónimo Muñoz y la Peña Plumasa de Almería. En puertas se quedaron los palomos PASAPALABRA, de Córdoba, perteneciente a F. J. Castro y Paquito, y RAIKONEN, de Sevilla perteneciente a la Peña El Pincel, 6º y 7º respectivamente, con los mismos puntos que el 2º.

Puede decirse que en este Campeonato los palomos andaluces han brillado a un alto nivel, con 3 palomos entre los 10 primeros clasificados, lo que nos da una idea del importante nivel que va adquiriendo la colombicultura andaluza, donde ya en cualquier campeonato de índole nacional, los palomos andaluces, deben ser tenidos muy en cuenta.

Nace en el palomar de Rafael Hortelano Cardona en 2005. Es hijo de un palomo llamado 007 hermano de BON DÍA. La madre es una paloma gavina roja hija de RISUEÑO y ROBINSON.
En 2006 participa en el comarcal de jóvenes de Massalavés con el nombre de TRUENO AZUL, quedando en 9ª posición. En el provincial de palomos jóvenes en Benicull, queda en 6º lugar, llegando a participar en la Comunidad Valenciana de jóvenes en Estivella, donde finaliza en el puesto nº 29.
En 2007, participa en el Comarcal de Almussafes, donde finaliza 3º, y en el Inter de Guadassuar, finaliza el 19º, consiguiendo plaza para el Campeonato de las Comunidades. Tras finalizar 1º ha participado en el Campeonato de España, en el que ha terminado en 5º lugar.
Es un palomo que destaca por su inteligencia, es muy rápido y con una gran regularidad, sin ser un palomo metido en paloma, por lo que no sufre desgaste, de cara a pruebas más agotadoras. Recientemente ha sido adquirido por el actual Campeón Nacional, D. Francisco Sarabia Martínez.

Es propiedad de Manolo Moreno y José García. Nace en su palomar hace 2 años.
Este es su primer año de concursos, participando en el Comarcal de Villanueva de Segura, donde finaliza 5º, pasando al Intercomarcal de Lorquí, quedando en el puesto nº 16.
En el Campeonato de España, ha acusado su juventud, quedando en un discreto puesto nº 68, pero teniendo en cuenta su juventud y proyección, será uno de los palomos a tener en cuenta para la próxima campaña.

Es criado por la Peña Buber en 2003. El padre es el As de Copas de los Hnos. Morcillo, y la madre una hija del Loco, también de los Hnos. Morcillo.
En 2005 participa en el comarcal de Calasparras, con el nombre de TODO UN TIPO, quedando 3º. En el Inter de Las Maravillas queda 4º y es comprado por José Martínez Sánchez "Pepe el Merla"para participar en el Regional de Murcia de ese año. Finaliza el 26º.
En 2007 queda el 10º en el comarcal de San Javier, el 11º en el Inter de Los Urrutias, 3º en las Comunidades Autónomas y 10º en el Campeonato de España.

LVI Campeonato Nacional Copa S. M. El Rey Celebrado en Fortuna (Murcia)

COLOMBICULTURA ANDALUZA

El LVI Campeonato de España de Palomos Deportivos Copa S. M. El Rey ha tenido lugar del 29 de Abril al 2 de Junio de 2.007 en la localidad murciana de Fortuna.

El desarrollo de las pruebas fue el siguiente:

1ª PUNTUABLE:

Tarde con mucho calor, sale la paloma y vuela por el pueblo unos 5 minutos. Despues se sale del pueblo hacia el campo, realizando varias paradas en pinos, cipreses y olivos, dejando cortados palomos debido al intenso calor en cada una de ellas. En la última parada, para en la parte de arriba de un olivo, dejándose caer al suelo, bajando todos los palomos y cuando faltaban cuatro minutos para cerrar la suelta, se corre la paloma quedándose con 4 palomos.

2ª PUNTUABLE:

La paloma vuela durante unos 15 minutos haciendo paradas en cipreses, pinos, olivos e higueras en un radio de unos 500 metros. Las paradas son en las copas de estos árboles, dejándose caer hasta el suelo donde volvía a salir, dejando palomos cortados en cada parada. Faltando unos 10 minutos para cerrar las suelta, sale de la última parada en un cipres parando en una mimosa del pueblo, donde se descuelga a una reja, dándos cuenta solo el palomo ESPEJITO, que hace estos 10 minutos en solitario.

3ª PUNTUABLE:

Paloma muy dura, de tira y arre, como gusta en las zonas levantinas, con constantes entradas y salidas en todo tipo de árboles, alejándose en dirección oeste, y dejando palomos cortados en cada una de las paradas, Al final para en un campo de naranjos, donde la tiran al suelo y se recoge con unos 45 palomos, después de dejar cortados a varios palomos en esa última parada.

4ª PUNTUABLE:

La paloma vuela unos 5 minutos, parando y saliendo varias veces en un cipres, parando después en un olivo donde se ha producido un rebote en el que quedan 16 palomos que hacen 5 minutos. Vuelven los palomos al olivo, y sacan a la paloma que entra de nuevo al pueblo, donde realiza varias paradas, hasta que vuelve a parar en un olivo, donde se produce un corte de 15 palomos que hacen 4 minutos, finalizando la paloma en el suelo con la mayoría de los palomos. En esta suelta, tan solo hacen el tope 3 palomos, los andaluces CRF, y REY DE COPAS, y el valenciano DINASTIA.

5ª PUNTUABLE:

Paloma sin mucha historia, vuela bien al

Francisco Sarabia, Campeón Nacional *Foto: J. A. Ruiz*

Francisco Nortes y José Pérez, 2º clasificado *Foto: J. A. Ruiz*

Fulgencio Zambrana 3º clasificado. *Foto: J. A. Ruiz*

principio, haciendo varias paradas en distintos tipos de árboles, dejando algunos palomos cortados en estas paradas, y a los 45 minutos aprox. va al suelo donde hace el resto de la tarde. Algunos palomos que no aguantan el suelo pierden algunos minutos por el acoso de otros ejemplares.

6ª PUNTUABLE:

Esta es la paloma que rompió el campeonato. Estuvo haciendo un juego preciso por el pueblo, corriendo los arboles del centro de Fortuna, con constantes cortes y desconexiones a los que los árbitros a duras penas podían llegar. A los 45 minutos aprox. entra con 16 palomos en una casa en obras. Dentro de la casa desconecta a 13 de los palomos y sale por una ventana con los palomos ESPEJITO PECOSO y otro palomo más. El palomo MONTER, que no ha entrado en la casa, pero que está repasando en las inmedicaciones, la ve salir y conecta con ellos. Despues para en una morera saliendose un palomo de los que estaban con ella. Al final se recogerían con ella los 3 que han finalizado en los puestos de honor.

7ª PUNTABLE Y FINAL:

Sin lugar a dudas la peor paloma del Campeonato, ya que apenas voló durante 3 minutos por los alrededores del pueblo, y en la primera parada, se hacen con ella, tirándola al suelo. Varios palomos, entre ellos ESPEJITO, al haber volado tan poco la paloma salen a volar perdiendo algunos minutos, pero la clasificación final no variaría sustancialmente.

Terminado el Campeonato finalizó vencedor el palomo ESPEJITO, de Francisco Sarabia Martínez, de la Federación Murciana con 2.058 puntos, 2º el palomo PECOSO, de la peña Casazul, de la Federación Valenciana (Alicante) con 2.006 puntos y 3º el palomo MONTER, de Francisco Zambrana y Santiago Monterde, de la Federación Murciana con 1.993 puntos. En cuanto a los palomos andaluces, destacar la actuación de REGALIZ de la Peña La Torre y los Primos, de Almería, que ha finalizado en el puesto nº 18, con 1.818 puntos, nuestro Campeón Regional, ya adquirido por el Presidente de la Federación Murciana, D. Jerónimo Molina, MULATO, finalizado en el puesto nº 21 con 1.814 puntos, el palomo CRF de la Peña La Era, en el puesto nº 25, con 1.805 puntos, FERNANDITO, de Miguel Galadi Raya de Córdoba, en el puesto 26 con 1.802 puntos y REY DE COPAS, de Hermanos Guerra de Sevilla el puesto nº 28 con 1.797 puntos

Clasificación Final LVI Campeonato Nacional 2007

Nº	PALOMO	PLUMAJE	ANILLA	PROPIETARIO	FEDERACION	1ª	2ª	3ª	4ª	5ª	6ª	7ª
1	ESPEJITO	Bayo	C-347510	Francisco Sarabia Martínez	Murciana	291	286	300	283	300	299	299
2	PECOSO	Gavino	AF-037418	F. Nortes-J. Pérez	Valenciana	292	250	290	281	300	293	300
3	MONTER	Azul	B-592649	F. Zambrana y Monterde	Murciana	284	266	300	287	300	256	300
4	FOC Y FUM	Rojo	AF-126463	M. Rodríguez-J. Pellicer	Valenciana	292	266	300	283	300	115	300
5	.007	Azul	AF-646827	Rafael Hortelano Cardona	CCAA 2007	292	266	300	283	300	114	300
6	ROCKY	Azul	C-235257	F. Fornes-M. Torrubia	Valenciana	292	266	300	283	300	103	300
7	CABALLERO	Gavino rojo	AF-149910	Luis lópez Martínez	Aragonesa	292	266	300	292	282	111	300
8	COLOSO	Azul Trepado	AD-718958	Adsuar-Berenguer	C.N. 2006	284	266	300	283	300	101	300
9	SALIDA 80	Bayo	AF-180057	Antonio Trives-Angel Trives	Valenciana	292	266	300	291	300	85	300
10	LOBATO	Ahumado	AF-129210	José Martínez Sánchez	CCAA 2007	292	266	300	283	300	87	300
11	CANALES	Rojo	AF-219630	Peña Plumasa	CCAA 2007	292	266	300	289	300	77	300
12	AL ROJO VIVO	Rojo	AF-482462	Antonio Navarro lópez	Murciana	292	266	300	283	300	83	300
13	BOSQUE	Ahumado	AF-284579	M. Torrubia-F. Sanchis	Valenciana	292	266	300	283	300	81	300
14	TALISMAN	Gavino	C-151016	F. Sanchis-M. Torrubia	Valenciana	277	266	300	292	300	87	300
15	DON KING	Moracho	B-973784	José Antonio Bernabeu Bernabeu	C.N. 2006	292	266	300	283	296	83	300
16	SAFARI	Gavino	C-035384	F. Fornes-M. Torrubia	Valenciana	282	266	300	292	300	80	300
17	DINASTIA	Rojo	B-864126	I. Vicente-P. Isi-Titola Remulla	Valenciana	292	266	300	300	300	61	300
18	PEÑA	Borrado	AF-489687	José Pedro García Jiménez	Castilla la Mancha	292	266	300	291	300	69	300
19	REGALIZ	Ahumado	C-200902	Peña La Torre y Los Primos	Andaluza	286	266	300	283	300	83	300
20	ATRAPASUEÑOS	Bayo	B-648594	Peña Atrapasueños	Valenciana	292	266	300	283	300	75	300
21	MULATO	Azul	AF-344427	J. Molina-Matías-José Manuel	Andaluza	292	266	300	291	290	75	300
22	ARRANCAPINS	Rojo	C-175732	Peña La Magia	Valenciana	292	266	300	283	300	71	300
23	VENTANILLO	Azul	C-465881	Javier Royo-B. Torres	Valenciana	292	266	300	283	300	71	300
24	C.S.I.	Rojo	AD-785792	A. Rullo-Juanin-Mompean	Murciana	279	266	300	287	300	79	300
25	C.R.F.	Bayo	AF-073136	Peña La Hera	Andaluza	286	266	296	300	300	57	300
26	FERNANDITO	Bayo	AD-551488	Miguel Galadi Raya	Andaluza	282	266	296	283	300	75	300
27	SAMURAY	Gavino	C-134035	HInos. Llacer y Ribera	Valenciana	292	266	300	283	300	61	300
28	REY DE COPAS	Gavino rojo	AF-078214	Hermanos Guerra	Andaluza	286	266	262	300	300	83	300
29	HALCON	Rojo	AF-216543	Peña El Kiosko	Madrileña	294	266	262	287	300	87	300
30	MARCHENA	Mascarado	AF-138641	Oscar Romero Chafer	Valenciana	292	266	262	291	300	83	300
31	COLA LIMPIA	Rojo	AF-472879	Peña Proyco	Murciana	273	266	300	298	300	51	300
32	POPER	Rojo	AF-107989	Peña La Bola	Catalana	249	264	300	283	300	83	297
33	PANTERA	Ahumado	AF-541682	Hermanos Carpes Abenza	Murciana	284	266	262	283	270	93	300
34	BACARDI	Azul	AF-842637	Juan García Jiménez	Murciana	292	266	300	283	300	16	300
35	MESTEÑO	Rojo	AF-327858	Juan E. Pérez Castro	Canaria	198	266	300	283	300	109	300
36	DANDI	Magaño	AD-489260	Joaquin Pertusa Sanchez	Valenciana	206	266	300	292	300	77	300
37	FARRUQUITO	Azul	C-266650	J. Jimenez-Martin-Matías	Castilla la Mancha	208	266	296	283	300	87	300
38	GOTZILLA	Toscado	B-981640	M. Mohedano-García Azorín-Colonques	Extremeña	206	266	300	283	300	83	300
39	LA LAPA	Magaño	AF-569444	Peña La Construcción-Marchena	Murciana	268	266	300	283	300	111	194
40	CAZAFORTUNAS	Azul	AF-364696	Benjamin Pallares-Pepino	Murciana	292	266	300	283	296	88	194
41	MISTRAL	Ahumado	C-573892	Sergio Ortiz Córdoba	Valenciana	288	260	208	278	300	83	300
42	MULA	Rojo	C-059154	José M. castello Mico	Valenciana	298	264	154	291	300	84	300
43	COMO NUNCA	Azul	AF-658869	J. Ayllon-G. Manuel-Joaquin-J. Moreno	Andaluza	208	266	300	292	300	84	238
44	CUCHILLERO	Gavino	C-076676	Peña Ricardo y David	Valenciana	292	266	154	291	297	83	300
45	EL QUINTO	Azul	AF-777144	Peña Dibujo	Murciana	292	266	154	283	300	83	300
46	MIRACLE	Bayo	C-280700	F. Sanchis-M. Torrubia	Valenciana	292	262	154	283	300	87	300
47	LA NOCHE	Rojo	AF-347751	Peña Canrrull	Catalana	292	160	262	291	297	69	300
48	LA BESTIA	Gavino	B-837881	F. López-S. Alfonso	Valenciana	292	263	154	292	300	69	300
49	MOYITA	Moracho	C-097933	Peña Interior	Valenciana	284	260	154	283	300	88	300
50	DE ALTEA	Toscado	B-765551	Bautista Ripoll Alvado	CCAA 2007	292	263	154	283	300	71	300
51	RA	Prieto	AD-736388	Peña Mont Blanc	Andaluza	292	266	300	283	300	76	142
52	DIBUJO	Gavino	AD-712583	Peña El Cortijo	Andaluza	285	266	154	283	300	69	300
53	BOLERO	Toscado	AD-741938	Peña Vicky	Valenciana	292	266	154	283	300	58	300
54	CUCUFATO	Gavino Cab.	B-368189	A. Rullo-Juanin-Mompean	Andaluza	292	224	154	283	300	77	300
55	AGUA BRAVA	Magaño	Ad-972750	Jerónimo Molina y Mª Angeles	Murciana	284	244	148	292	300	61	300
56	PICOCO	Azul	AF-338779	García Azorín-Mohedano-Colonques	Andaluza	292	266	100	278	300	83	300
57	YA VEREMOS	Magaño	AF-532614	Manuel Leon Rios	Murciana	292	266	262	98	300	75	300
58	ALINGHI	Toscado	B-861123	Jordi Ros Mayor	C.N. 2006	74	238	300	283	291	97	300
59	POPEYE	Ahumado	B-841275	F- Fornes-M. Torrubia	Valenciana	68	266	300	283	300	65	300
60	PIBE	Azul Plumas	AF-586910	F. Breva-Europalomas	Valenciana	222	90	300	291	300	67	300
61	COMODIN	Bayo	05/003403	Juan Contell Pallares	Catalana	36	254	294	283	300	83	300
62	.501	Ahumado	AF-704023	Armando Real Del Barrio	Castilla-León	191	222	262	283	300	109	181
63	PETALO	Gavino	AF-245855	Manuel Abellán Martínez	Murciana	22	250	300	283	298	67	300
64	PALANTE	Ahumado	AF-388997	C. Izquierdo-Peña Asfixia	Extremeña	0	262	262	283	300	111	300
65	RIVALDO	Borrado	AF-345235	José Manuel Castro Osuna	Andaluza	10	266	262	292	300	69	299
66	MI NIÑO	Gavino	AF-359020	M. mohedano-J. Rabasco	Extremeña	292	266	154	292	58	108	300
67	TOP MODEL	Aul	AF-581709	José Manuel Sánchez Rodríguez	Murciana	22	241	300	283	297	83	238
68	LISTO	Magaño	AF-680404	José Antonio Galián Vivancos	CCAA 2007	282	266	154	283	72	67	300
69	YIN-YAN	Figura	AD-468690	Peña Diseño	Gallega	120	216	256	287	138	92	300
70	CIRCULAR	Ahumado	AF-338465	Peña Luis Artero	Melillense	286	246	154	283	72	57	300
71	MOJO PICON	Azul	AF-700756	J. Santoveña y Koke	Canaria	182	220	120	267	266	24	300
72	VAMPIRO ROJO	Bayo	AD-730821	Hermanos Berbel	Andaluza	280	266	82	291	72	87	300
73	CASACA ROJA	Moracho	AD-776164	Peña Sorpresa	Balear	36	266	154	283	300	38	300
74	TOPACIO	Azul	AF-779243	Miguel Francés Sempere	Valenciana	292	266	154	292	298	61	0
75	COLA AZUL	Bayo	AD-799347	Manuel Lendínez Puertollano	Andaluza	16	266	38	291	300	61	300
76	MINUTOS	Rojo	AF-399115	Antonio Fernández López	Castilla la Mancha	208	184	82	292	118	83	300
77	NIÑO	Magaño	AD-026751	J. Mesa-Carmona-Paco	Andaluza	0	90	150	283	160	75	300
78	CANTO DEL LOCO	Ahumado	C-254160	Peña Biberón	Valenciana	292	238	300	224	0	0	0
79	BIENVENIDO	Magaño	AF-540102	Francisco Martínez Miguel	Murciana	82	266	154	87	300	79	9
80	PODENCO	Azul Pl.	AD-749543	M. Torrubia-F. Sanchis	Andaluza	291	251	38	6	0	71	300
81	TRASTE VIGO	Toscado	C-075675	Peña Diseño	Gallega	16	251	154	134	300	64	2
82	GUARDIAN	Azul	AF-364674	O. Frutos-Pepino-Benjamín-Membri	Valenciana	225	266	154	75	106	69	0
83	ORO NEGRO	Negro Curro	C-326420	M. Córcoles-Rafa-Carlos	Castilla la Mancha	114	224	154	0	0	0	285
84	SERRANITO	Rojo	AF-111994	Peña Diseño	Canaria	286	266	154	0	0	0	0
85	SOLO	Bayo	AD-925627	I. Aguilar-Vicente Aparisi	Valenciana	286	266	154	0	0	0	0
86	VENT DEL PLA	Blanco	C-580071	José Antonio Ferreres Millán	Catalana	292	266	66	0	0	0	0
87	ALARMA	Gavino	AD-453151	Peña La Once	Murciana	292	90	154	0	0	0	0
88	COLILLA	Gavino	B-770437	V. Abajo-A. Manrique	Aragonesa	284	206	10	26	0	0	0
89	CRAKEN	Bayo	C-143472	D. Benet-V. bellot	Valenciana	292	0	0	0	0	0	0
90	MIO	Magaño	AD-816282	M. castro-Santiago y David Castro	Madrileña	10	0	0	0	0	0	0

CLASIFICACION FINAL LVI CAMPEONATO NACIONAL DE COLOMBICULTURA FORTUNA - MURCIA - 2007

Los Palomos Ganadores del LV Campeonato Nacional

Espejito nace en noviembre de 2004 criado por la Peña L'Equip de Almussafes (Valencia).
El padre es un bayo hermano del "CEJA", hermano del padre del GARBANZO de la peña Borrego de Cravaca de La Cruz (Murcia), y la madre es una paloma azul de Almussafes.
Es educado por esta peña en su picadero y cuando se saca de la muda es regalado a Manolo "El Jara" de la peña Borrego, que es primo de uno de los miembros de la Peña L'Equip. Manolo acaba de hacer el palomo y lo saca en 2006 a concursar en Caravaca consiguuiendo un 2º puesto,con grandes detalles, en un concurso local. Al mes siguiente compite en un concurso Especial en Calasparra, donde queda 1º, obteniendo una tarjeta para el Inter de Caravaca del 2007. Tras este concurso es adquirido por Francisco Sarabia.
El palomo es llevado como preparación del Inter a la Sociedad LAS MARAVILLAS de Murcia. En el acoplamiento de ese concurso, se pierde el Espejito, estando perdido durante dos semanas teniendo la suerte de recuperarlo el mismo día que iba a comenzar el Inter-comarcal de Caravaca. Allí el palomo no comienza excesivamente bien, acusando un poco los días que estuvo perdido, pero realiza un concurso de menos a más, y en la última tarde se mete la paloma detrás de una chapa, tan solo con Espejito y otro palomo, haciendo los puntos necesarios para finalizar el 10º y pasar al Regional de Murcia en Los Valientes. Allí finaliza 5º, realizando una gran faena en la 4ª prueba, al quedar con tan solo 6 palomos en unas piteras casi toda la tarde, lo que también le valió para clasificarse al Campeonato de España. Ya a este Campeonato, el palomo ha llegado en plenitud de facultades, y en un punto de forma óptimo, dando muestras de su gran calidad, en los detalles más dificiles, sobre todo en la 2ª prueba, al quedar solo con la paloma, y en la 6ª puntuable, cuando la paloma sale de la casa en obras con tan solo tres palomos, siendo él uno de ellos.
Es un palomo físicamente muy fuerte, tiene una gran habilidad en los cortes, donde es especialista, y es capaz de coger las cosas más dificiles. Es muy repasón, y si no ve salir la paloma, él no se mueve, aunque no es de quedarse cortado, al ser muy rápido arriba.

Propiedad de la peña Casazul, compuesta por Francisco Nortes Rabasco y José Pérez Castellón. Esta Peña, al ser de Desamparados, (límite de la provincia de Alicante y Murcia), concursa tanto por la Comunidad Valenciana como por la Murciana.
El palomo es criado por Manuel Muñoz "El divino", en Desamparados, en 2003. El padre es un palomo magaño hecho de Oruga-Tatuaje, y la madre es una paloma borrada hija del Roberto Carlos.
Este palomo es comprado en un lote de 3 pichones por Francisco Nortes, de los que resultan 2 palomos de gran talla: el Pecoso y La Risa (vencedor del Tico Medina en 2005).
En 2006, concursa por Murcia, donde consigue clasificarse para el Regional de Murcia, cuajando una gran actuación, empañada tan solo por la primera tarde, al perder unos minutos valiosos que le harían quedarse a tan solo 14 minutos de clasificarse para el Nacional, finalizando en el puesto nº 22.
Ya en 2007 participa por Alicante, en el Intercomarcal de Arneva, quedando en 4ª posición, pasa al Provincial de Alicante, donde realiza un concurso impecable, finalizando en primera posición empatado con 8 palomos, con 7 topes. Ya en el Campeonato Nacional, ha demostrado su calidad en las diferentes sueltas, pero sobre todo en la 6ª puntuable, que marcó las diferencias al entrar en la casa con un grupo de palomos y salir tan solo dos más de ella.
Nos comenta su propietario Francisco Nortes, que es un palomo, que no es tan ligero como otros, aunque pasa la rama muy bien, pero donde verdaderamente es especialista es en el suelo, donde coge los rebotes y los cortes con mucha facilidad, siendo un palomo muy apretado y acosador. Además tiene otra gran virtud y es que cuando pierde la paloma, es capaz de dejarse el grupo y de revolverse buscando incansablemente hasta dar con ella. En definitiva, un palomo de lo más completo, con muy buenas aptitudes para el desarrollo de nuestro deporte.

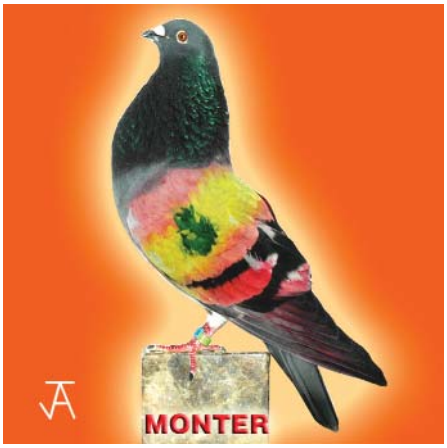

Es propiedad de Fulgencio Zambrana y Santiago Monterde (de ahí su nombre). Este palomo es adquirido en Los Montesinos a José Angel Pérez (el panadero de Los Montesinos). El padre es un nieto del Risueño azul, y la madre es una reencaste de una paloma azul del Bungalow de Saturnino de Dolores (madre e hijo), con el Repoker. De este cruce sale una paloma azul que es la paloma del Monter. El palomo nace en 2003. Es adquirido por sus actuales propietarios en un concurso en Vistabella, en su primera temporada de macho, al verle apuntar buenas maneras. En 2005 participa en un comarcal, donde por sorteo no se clasifica. En 2006, participa en el Comarcal de Los Romeros, quedando en 6ª posición, y en el Inter de San Javier finaliza en el puesto nº 11, no pasando al Regional de Murcia, ya que se clasifican tan solo 10. A final de temporada participa en el Tico Medina, donde finaliza en el puesto nº 12. Ya en 2007 es entrenado en el picadero de Angel "el Moro" en San Miguel de Salinas, donde participa en el Concurso de Navidad, finalizando 1º. Participa en el Comarcal de Los Romeros, donde coge plaza para el Inter de Los Urrutias, en el que finaliza en 8ª posición. De ahí pasa al Regional de Murcia en Los Valientes, donde queda en el puesto 16 clasificándose para el Campeonato de España, finalizando 3º.
Entre las cualidades de este palomo destaca una muy buena condición física, con una vuelta muy buena, y en el suelo resulta espectacular en los cortes donde se da cuenta rapidamente que se ha dejado la paloma atrás, rectificando de inmediato. En rama la sigue muy bien y en el suelo tampoco tiene ningún problema. Sin lugar a dudas su listeza es lo que le ha valido este tercer puesto en el Campeonato Nacional, ya que en la prueba decisiva de la 6ª puntuable, fue el único palomo que estaba buscando la paloma en los tejados de la vivienda donde había entrado, y su constancia tuvo la recompensa, al dar con la paloma cuando esta salió por la ventana.

PALOMOS DE RAZA EN LA DELEGACIÓN DE CÓRDOBA

La temporada 2006, la que nos llegó tras el año en blanco por la gripe aviar, retomó con fuerza sus actividades, en el apartado de raza en la Provincia de Córdoba. Un hecho, reseñable ante todo, nos dejó la presente temporada, que ha sido la recuperación del Concurso Provincial, que no se celebraba desde hace algunos años. De este hablaremos más tarde.

La Delegación Provincial, tras diferentes reuniones, ha intentado aunar esfuerzos para que todos los clubes se sientan involucrados en el nuevo proyecto y en los nuevos tiempos por los que se quiere que trascurra nuestro deporte. Poco a poco hemos ido sintiendo el apoyo de aficionados y clubes, que desde hace algún tiempo intentaban hacer las cosas por su cuenta, y todavía esperamos que los que están algo al margen sepan ver que esto es tarea de todos.

Clubes consolidados a nivel de exposiciones en nuestra provincia como Almodóvar, Baena y Priego, han resuelto con éxito organizativo y de participación sus concursos locales, sin notarse para nada el paréntesis del año en blanco, todo lo contrario, ya que los aficionados parece ser que tenían ganas de concursar y así lo hicieron. Notamos en falta, eso sí, la organización de otros, por parte de clubes con gran tradición en la provincia que, o han perdido su tradición o no dan el definitivo paso adelante para organizar su exposición local.

Pero como decía, la gran noticia de esta temporada, fue la celebración del concurso provincial. Tras las reuniones mantenidas por parte del Delegado

Provincial con miembros de la organización AVICOR, se consiguió que en ese magno acontecimiento, pudiese estar presente la colombicultura y que nuestro provincial pudiera desarrollarse, además con visos de continuidad, para que en futuras ediciones el provincial quedara enmarcado en AVICOR. Tanto por parte de la Diputación Cordobesa como por parte de la Delegación Provincial se han puesto estos cimientos, y tanto unos como otros hemos quedado muy satisfechos del desarrollo. En un marco incomparable, como es el de la Diputación, se celebró del 27 de Marzo al 1 de Abril, nuestro X concurso, en el que participaron unos 180 palomos. De ellos, a concurso, fueron las razas Jiennense, Granadino, Colillano, Laudino y Gaditano. Y también se expusieron fuera de concurso, por no reunir el número mínimo para otorgar premios, animales de las razas Moroncelo y Marchenero, además de algunos palomos deportivos. Participaron aficionados de toda la provincia, si bien para futuras ediciones esperamos contar con la presencia de otros, que bien por falta de costumbre o de desidia, no lo han hecho. Queremos que el provincial sea el punto de encuentro de todos los cordobeses aficionados y con licencia federativa. El cuadro de Honor del Provincial es el que sigue: en raza Jiennense, obtuvo el primer puesto de adultos, José Eduardo Gutiérrez del Club Baenense, siendo en pichones Santiago Calderón, también de Baena.

En Granadinos, tanto el primer como el segundo puesto fue para Susana Sánchez Alcalá, del Club Prieguense.

Laudinos, tanto adultos como pichones, fueron ganadores palomos de Daniel Palomero, de Almodóvar.

En raza Colillanos, solo hubo opción a dar un único premio, ya que no hubo número de palomos presentados para dar más, y este recayó en un animal de Justo Cruz, del Club de Baena.

Si todo sigue igual, AVICOR, será a partir de ahora, cita obligada con la colombicultura provincial.

El camino queda abierto para que el provincial de Córdoba sea un gran concurso en una provincia en la que hay tan buen nivel de aficionados como de palomos.

JOSE TOMAS CABALLERO
Subdelegado Prov. de Raza en Córdoba

CONCURSO LOCAL CLUB "BAENENSE" EN 2007

MANUEL OCETE

Como en años anteriores, se celebró en los locales del "Pabellón de Deportes Juan Carlos I", cedidos por el Exmo. Ayuntamiento de Baena el concurso local del Club Baenense en la temporada 2007-2008.

Durante mi visita a la Exposición tuve la satisfacción de contemplar, una vez más, el alto nivel de las Razas presentadas que, dicho sea de paso, le han valido para alcanzar, hasta en cinco ocasiones diferentes, el máximo galardón concedido como campeones nacionales.

Y como en ocasiones anteriores, en un acto en el que participaron innumerables aficionados, autoridades locales, representantes de Órganos Federativos, etc., y bañado por el agradable perfume de una suculenta y tradicional paella que se degustaría con posterioridad, se procedió a la entrega de trofeos y galardones a los ganadores, que quedaron clasificados de la siguiente forma:

JIENNENSES ADULTOS MACHOS

1º José Luis Morales Albendín
2º José Francisco Estévez
3º Rafael Agudo Cruz

JIENNENSES HEMBRAS ADULTAS

1º José Eduardo Gutiérrez González
2º José Antonio Jurado Arcos
3º Rafael Agudo Cruz

JIENNENSES MACHOS PICHONES

1º Rafael Agudo Cruz
2º José Antonio Jurado Arcos
3º Enrique Serrano Barranco

JIENNENSES HEMBRAS PICHONAS

1º Santiago Calderón Villa
2º Eduardo Gutiérrez González
3º José Miguel de la Torre Sánchez

JUVENILES

1º Álvaro Parraga Mudarra
2º José Calderón Villa
3º José Mª Pulido Cañete

COLILLANOS ADULTOS

1º Enrique Serrano Barranco
2º Justo Cruz Villa
3º Antonio Cano Blanco

COLILLANOS PICHONES

1º José Antonio García Rodríguez
2º Justo Cruz Villa

LAUDINOS

1º Francisco Montilla Moreno
2º Francisco Montilla moreno
3º Antonio Cano Blanco

CONVENIO CON LA DIPUTACIÓN Y UNIVERSIDAD DE CÓRDOBA

ALFONSO RIVILLA

Desde hace tiempo, existe una proliferación exagerada de palomas descontroladas en las ciudades y los pueblos de toda la península, e igualmente fuera de nuesras fronteras, en casi todos los países de Europa, que ocasionan gravísimos daños allá donde proliferan (estatuas, edificios históricos, edificios de viviendas, etc), y en cualquier lugar donde deciden instalar sus nidos con los que ocasionan gravísimos daños al patrimonio, molestias a los ciudadanos y riesgos sanitarios para la población, debido a lo cual, la Excma. Diputación de Córdoba, junto a la Universidad de Córdoba, nos ha solicitado a la FAC como experta en el arte y manejo de las palomas nuestra colaboración, con el objeto de firmar un convenio a tres bandas, que tiene como fin desarrollar una metodología encaminada a solucionar esta grave problemática. Este proyecto se desarrollaría en el Campus de la Universidad y estaría dirigido por el departamento de Zoología y Biología de Córdoba, conjuntamente con nuestros técnicos en colombicultura. Las conversaciones se encuentran muy avanzadas, estando solamente pendientes de presentar cada parte su aportación al proyecto y seguidamente, ante común acuerdo, proceder a su firma.

APORTACION DE LA FAC

MATERIALES:

La FAC, aportará 20 casillleros individuales, más 4 cajones de vuelo para el manejo de los ejemplares a utilizar en el proyecto, así como pinturas localizadoras y cualquier otro elemento técnico necesario para el desarrollo de dicho proyecto, como podrían ser jaulas trampa.

EJEMPLARES:

La FAC donará 6 ejemplares (4 machos y 2 hembras) de la raza buchón jiennense, debidamente entrenados, que harán el trabajo de atracción al palomar base, valorados en 3.600 €.

COLABORACION HUMANA:

La FAC proporcionará un técnico en colombicultura experto en el manejo de palomas, así como en la construcción de palomares, aunque la contratación para realizar el trabajo, correría a cargo de las otras partes. Así mismo, la FAC ofrece toda su colaboración a nivel de Federación deportiva y ante cualquier problema que pudiera surgir y que esté en su mano, poder solucionarlo.

Sin nada más, un cariñoso y afectuoso saludo a la Excma. Diputación de Córdoba y a la Universidad de Córdoba.

TROFEO LOS CALIFAS 2007

Se ha celebrado en el Club Deportivo de Colombicultura Santa Bárbara, el Trofeo Los Califas 2007, organizado por dicho Club y la Delegación Provincial de Córdoba. A tal efecto, el día de la final, el 19 de mayo, se realizó una comida de hermandad, en el "Bar Perico", en la localidad de Peñarroya-Pueblonuevo, a la que asistieron el Delegado de la FAC en Córdoba, D. Alfonso Rivilla, el Presidentente del Club de Raza, La Única, el Presidente del Club Santa Bárbara, su Junta Directiva y socios, así como numerosos aficionados venidos de toda la provincia de Córdoba.

El aliciente que todos los años presenta este concurso, es que además de los premios y trofeos, los tres primeros clasificados obtienen tarjeta para el provincial de la temporada siguiente en Córdoba.

La clasificación final quedó de las siguiente manera:

1º Dulce Nombre, de Antonio Prieto.
2º Time Force de Peña Ali Oli.
3º Bob Dylan de Francisco Guadix.

CAMPEONATO PROVINCIAL PALOMOS DEPORTIVOS 2007

Clas.	Nombre	Color	Anilla	Propietario	Puntos
1º	PUNTOS VERDES	Azul gotado	AD-756896	Peña Tierra y Aire	1.230
2º	PICARO	Gavino rojo	AD-925078	Peña El Cortijo	1.223
3º	ALATRISTE	Bayo	AD-956199	Paquito y Fernadi	1.216
5º	COMO NUNCA	Azul	AF-658864	Peña Furia Wall Street	1.184
7º	VIRTUAL	Azul	B-889779	Peña Azul y Oro	1.174
8º	NIETO	Rojo	AF-343537	Gómez-González	1.158
8º	PAPARACHI	Rojo	AF-063144	Peña La Miseria	1.158
8º	PINOCHO	Azul	AD-553682	Peña Los Hermanos	1158
11º	MAJETE	Gavino	AF-450319	Peña La Machota	1.146
12º	ARROGANTE	Magaño	AF-060388	Antonio Jesús Marín	1.132
C.D.	FERNANDITO	Bayo	AD-551488	Miguel Galadi Raya	632

Los palomos clasificados en 4º y 6º lugar fueron PASAPALABRA y CAFE SOLO que optaron por la clasificación para las CCAA.

CAMPEONATOS COMARCALES CÓRDOBA 2007

COMARCAL CERRO MURIANO

Clas.	Nombre	Propietario
1º	LUZ DE LUNA	PEÑA HEFE
2º	BOLERO	RAFAEL ORTEGA
3º	GORGOJO	PEÑA LA GUA GUA
4º	VIRTUAL	PEÑA AZUL Y ORO
5º	1	MIGUEL GALADI RAYA
6º	OKUPA	PEÑA LA GUA GUA
7º	DANKO	PAQUITO Y FERNANDI
8º	PEPE UN PURITO	MIGUEL GALADI RAYA
9º	COLOMAR	PEÑA LA GUA GUA
9º	TIFOLLI	PEÑA FURIA WALL STREET

COMARCAL ALCOLEA

Clas.	Nombre	Propietario
1º	3 CULTURAS	PEÑA AZUL Y ORO
1º	PEGAJOSO	RAFAEL ORTEGA ESTEVEZ
1º	TACO	PEÑA TIERRA Y AIRE
4º	PAPELIN	PEÑA LA MACHOTA
5º	PASAPALABRA	PAQUITO Y FERNANDI
5º	CANAL SUR	PEÑA TIERRA Y AIRE
7º	ALTURA	MIGUEL GALADI RAYA
8º	GAUCHO	RAFAEL ORTEGA ESTEVEZ
9º	HISPANO	PEÑA FURIA WALL STREET
10º	MESSI	ANDRES CALDERON RODRIGUEZ

COMARCAL FERNAN NÚÑEZ

Clas.	Nombre	Propietario
1º	NERON	GOMEZ-GONZALEZ
1º	BRUGAL	PEÑA EL ESCORIAL
1º	NATIVO	PEÑA LOS NENES-ESPUELA
1º	CURRO	PEÑA AZUL Y ORO
1º	60	SALVADOR PEREZ
6º	SEMAFORO	PEÑA EL ESCORIAL
7º	LA SARTEN	GOMEZ-GONZALEZ
8º	GRANDON	RAFAEL ORTEGA ESTEVEZ
9º	COMO NUNCA	PEÑA FURIA-WALL STREET
10º	CAIN	ANDRES GONZALEZ DIAZ

COMARCAL PEÑARROYA

Clas.	Nombre	Propietario
1º	ESPAÑA DIRECTO	JOSE CARRASCO
2º	7 EUROS	JOSE CARRASCO
3º	DISTINGUIDO II	RIVILLA Y OLMO
3º	TORMENTO	BARTOLO RUBIO
3º	CASILLAS	CARLOS Y YESI
3º	FANDI	JOSE CARRASCO
3º	PIN PAN	JOSE CARRASCO
3º	FENOMENO	JOAQUIN MARTINEZ
9º	SALVATE	JOSE CARRASCO
10º	JULI	CARLOS Y YESI

TEMPORADA DE RAZA EN MÁLAGA

CARLOS LOZA FERNANDEZ

Después del parón "Liguero" como se diría en un periódico deportivo, pues el año anterior lo único que se paró de nuestra afición fue la "Ligua" ya que el resto de actividades que desarrollamos los palomeros las seguimos efectuando habitualmente, en la provincia de Málaga se han desarrollado tres estupendos concursos, el primero en "Los Montes" que fue organizado por un grupo de aficionados que se embarcaban por primera vez en una tarea como esta, le pusieron todo el tiempo, interés, dinero y cojo….que hay que poner cuando uno se mete en estos berenjenales y les salió todo de miedo; mi enhorabuena y mi agradecimiento por el esfuerzo realizado especialmente a "Los niños".

Otro de los concursos que se celebraron fue el de Alhaurín, ya todo un clásico en nuestra provincia, y como siempre no nos defraudaron, con una gran experiencia y con un gran equipo de trabajo que tiene la sociedad "Plumas y verrugas" no podía haber sido de otra forma, pero como siempre estuvieron geniales sin bajar el listón que de por sí ellos siempre se lo ponen muy alto, sé que no debería nombrar a nadie pues me voy a dejar gente enfadada pero no tengo más remedio que agradecer en el nombre de Miguel Balbuena, Rafael y sobre todo el "Presi" Cristóbal Martín lo bien que salió todo, mi enhorabuena general a todo ese gran y buen equipo que es la sociedad de Alhaurín. A los dos les pido desde aquí que me disculpen por no poner las clasificaciones pero sino esto se extendería demasiado. Sí quiero comentar la gran cantidad y la calidad de los ejemplares presentados especialmente en las razas veleños, laudinos y gaditanos.

Por último, el provincial, celebrado en el Puerto de La Torre, que barbaridad, que derroche de bien hacer, aquí otro equipo fantástico capitaneados por D. Francisco Rico y sus aláteres Dani, Varela y Fernando han dejado muestras de cómo organizar un concurso, unas magníficas instalaciones, un gran esfuerzo en trofeos y jueces y un sitio para la comida y entrega de trofeos estupendo, desde aquí nuestro agradecimiento al propietario de la Venta "José Carlos" por su colaboración con la sociedad del Puerto.

Me gustaría hacer referencia a algo que comentaron los jueces intervinientes en los tres concursos y es que todos coincidieron en que la cantidad y calidad de Veleños, Gaditanos y Laudinos (especialmente estos últimos) que se exponen en Málaga no tienen hoy por hoy comparación en los demás concursos sea de nivel que sean que se desarrollan en cualquier lugar de España.

Sin más os dejo la clasificación comentando que se presentaron un total de 351 ejemplares de los cuales eran: Veleños 96, granadinos 26, rafeños 19, jiennenses 16, colillanos 4, gaditanos 58 y Laudinos 134.

GRANADINOS:

PICHONES 2006:

1º propiedad de Antonio Muñoz, AX-382088 con 82,5 p.

2º propiedad de Antonio Muñoz, AX-382091 con 84 p.

HEMBRAS ADULTAS:

1ª propiedad de Yolanda y Jose, AX-261588, con 84 p.

2ª propiedad de Juan Conejo Tovar, AX-252727, con 83, 5 p.

MACHOS ADULTOS:

1º propiedad de Juan Conejo Tovar, AX-251655, con 87 p.

2º propiedad de Eusebio Piqueras Martínez, AX-248750, con 86,5 p.

GADITANOS:

HEMBRAS PICHONAS:

1ª propiedad de José Castillo Ojeda

MACHOS PICHONES:

1º propiedad de Andrés Rodríguez, AX-329305, con 87 p.

2º propiedad de Los Niños, AX-329502, con 86 p.

3º propiedad de Los Niños, AX-329508, con 84 p.

4º propiedad de Los Niños, AX-298383, con 83,5 p.

5º propiedad de Los Niños, AX-329507, con 82,5 p.

6º propiedad de Juan Zayas Guerrero, AX-330079 con 82 p.

HEMBRAS ADULTAS:

1ª propiedad de Los Niños, AX-163790, con 84,5 p.

2ª propiedad de José Moreno, AX-171162 con 83,5 p.

MACHOS ADULTOS:

1º propiedad de Los Niños, AX 162130 con 84,5 p.

2º propiedad de Rafael Coronado, AX-302021, con 83,5 p.

JIENNENSES:

PICHONES 2006:

1º propiedad de José Peña Berne, AX-327919, con 85,5 p.

2º propiedad de José Peña Berne, AX-327921, con 83,5 p.

MACHOS ADULTOS:

1º propiedad de Fco. Jesús Díaz Navarrete, AX-251883, con 84,5 p.

2º propiedad de Cristóbal Martín Povea, AX-173204, con 82,5 p.

COLILLANOS:

MACHOS ADULTOS:

1º propiedad de Ahí estás tú, AX-043894, con 83,5 p.

RAFEÑOS:

PICHONES 2006:

1º propiedad de Juan Conejo Tovar, AX-251658, con 73,5 p.

2º propiedad de Salvador Campos.

MACHOS ADULTOS:

1º propiedad de Salvador Campos, AX-190509, con 84 p.

2º propiedad de Salvador Campos, AX-988071, con 83 p.

3º propiedad de Salvador Campos, AX-195089, con 82 p.

VELEÑOS:

PICHONES 2006:

1º propiedad de Miguel Conejo, AX-298833, con 85 p.

2º propiedad de José García Trujillo, AX-330016, con 84 p.

3º propiedad de José García Trujillo, AX-331634, con 83 p.

HEMBRAS PICHONAS 2005:

1ª propiedad de Carlos Fernández González, AX-250220, con 85 p.

2ª propiedad de Daniel Leal Torres, AX-252921, con 84 p.

3ª propiedad de Daniel Leal Torres, AX-250929, con 83 p.

MACHOS PICHONES 2005:

1º propiedad de Daniel Leal Torres, AX-250928, con 87 p.

2º propiedad de Carlos Fernández González, AX-250207, con 85,5 p.

3º propiedad de José M. García

Sánchez, AX-249213, con 83,5 p.

HEMBRAS ADULTAS:

1ª propiedad de Chani, AX-065716, con 86 p.

2ª propiedad de Carlos Fernández González, AX-250220, con 85 p.

3ª propiedad de Daniel Leal Torres.

MACHOS ADULTOS:

1º propiedad de Daniel Leal Torres, AX-250928, con 87 p.

2º propiedad de Carlos Fernández González, AX-250207, con 85,5 p.

3º propiedad de Carlos Herrera, AX-169612, con 84 p.

LAUDINOS:

PICHONES HEMBRAS 2006:

1ª propiedad de Francisco Rico Sánchez, AX-358285, con 76,5 p.

2ª propiedad de Salvador Campos, AX-331255, con 73,5 p.

3ª propiedad de Antonio González y Pepe Burgos, AX-351249, con 73 p.

PICHONES MACHOS 2006:

1º propiedad de Antonio González y Pepe Burgos, AX-351238, con 83 p.

2º propiedad de Fernando Jiménez Martín, AX-358294, con 81,5 p.

3º propiedad de Antonio González y Pepe Burgos, AX-351250, con 81 p.

PICHONES HEMBRAS 2005:

1ª propiedad de Francisco Varela, AX-252924, con 78,5 p.

2ª propiedad de José Arcobé , AX-276265, con 77,5 p.

3ª propiedad de César López Cano, AX-278778, con 76 p.

PICHONES MACHOS 2005:

1º propiedad de Antonio González y Pepe Burgos.

2º propiedad de Antonio Naranjo, AX-249382, con 81, 5 p.

3º propiedad de Francisco Marín, AX-250120, con 81 p.

HEMBRAS ADULTAS:

1ª propiedad de Antonio Naranjo, AX-065425, con 80 p.

2ª propiedad de Francisco Varela, AX-174270, con 78,5 p.

3ª propiedad de Miguel Moreno, AX-172310, con 75,5 p.

MACHOS ADULTOS:

1º propiedad de Antonio González y Pepe Burgos, AX-066421, con 87,5 p.

2º propiedad de Salvador Campos, AX-043945, con 85, 5 p.

3º propiedad de Antonio Naranjo, AX-052886, con 82,5 p.

Aquí, Málaga

Comarcal El Torcal

Clas.	Nombre	Propietario
1º	ANDROIDE	PEÑA LA GRANJA
2º	DIPLOMATICO	PEÑA CANTARERO
3º	MI SITIO	PEÑA LA GRANJA
4º	GURU	PEÑA LOS BOEGAS
5º	IBIZA	JOSE MARTIN REYES
6º	CLARINETE	CAROLINA MARTIN VARA
7º	TINTORRO	PEÑA LOS BOEGAS
8º	6 DE DIAMANTES	PEÑA TRIPLE A
8º	DIAMANTE	PEÑA CANTARERO
8º	MUÑECO	PEÑA CANTARERO

Comarcal La Mijeña

Clas.	Nombre	Propietario
1º	VIUDA NEGRA	PEÑA LOS NIÑOS
1º	TAURO	SANTIAGO MOLERO GARCIA
1º	JUVENIL	SALVADOR GUTIERREZ NUÑEZ
1º	CAMPER	PEÑA FRANQUISTA
1º	REGALITO	JESUS PORRAS POSTIGO
1º	ARZOBISPO	FRANCISCO LOPEZ GARCIA
1º	AXN	PEÑA JUAN MACHUCA
1º	BEMITO	MANUEL PEREZ QUERO
1º	ROCKY	FRANCISCO LOPEZ GARCIA
1º	8 Y MEDIA	PEÑA JUAN MACHUCA

Comarcal Altozaina

Clas.	Nombre	Propietario
1º	PENOSO	JOSE M. RIVERA MARFIL
2º	CRF	PEÑA LA ERA
2º	PEPSI COLA	JOSE A. FERNANDEZ MELENDEZ
3º	CAMPAMENTO	PEÑA LUIS ARTERO
3º	LA TROCHA	ANA I. FERNANDEZ CALZADO
3º	ULISES	TANIA M. BALBUENA ACOSTA
3º	A COMPAS	JOSEFA DELGADO HERRERA
3º	SERGIO	AMALIA FORTES PARDO
3º	VA POR TI	JUAN J. FERNANDEZ PINAZO
3º	BALLANTINES	CRISTOBAL AMORES AMORES

Comarcal La Malagueña

Clas.	Nombre	Propietario
1º	CHUS	JOSE M. CLAVIJO PINEDA
2º	MAGO	ALEJANDRO TRUJILLO AMORES
3º	AKUNA MATATA	RAFAEL CORTES BARBA
4º	ABANDERADO	JUAN A. GARCIA DOÑA
5º	PELIGRO	SEBASTIAN GARCIA AGUILAR
5º	RONI	MIGUEL A. AGUILAR
7º	EDU	GERMAN CORTES BARBA
8º	CANARIO	CANDIDO LOPEZ BERROCAL
9º	BRASIL	JOSE M. LOPEZ CAMACHO
10º	MANTECA	CARMEN FERNANDEZ TIRADO

XLIV Campeonato Provincial de Málaga 2.007

Clas.	Nombre	Color	Anilla	Propietario	Sociedad	Total
1º	A MUERTE	Bayo	AD-468100	Salvador Vergara Fernández	Gran Capitán	2.086
2º	6 DE DIAMANTES	Borrado	AF-735789	Fátima Soler Curiel	Torcal	2.084
3º	PSICOPATA	Blanco	AF-348175	Pablo García Brenes	Mijeña	2.084
4º	SANDOKAN	Toscado plumas	C-052436	Pablo Cantarero Atencia	La Granja	2.082
5º	CUCUFATO	Gavino	B-368189	José M. Clavijo Pineda	Malagueña	2.080
6º	PEQUE	Prieto	AD-781448	Manuel Sánchez Gálvez	Mijeña	2.080
6º	CRF	Bayo	AF-073136	Juan A. Molero Méndez	Altozaina	2.080
8º	CRISTO	Ahumado	AF-481430	Mari C. Cuenca Campos	Torcal	2.078
9º	PLACER	Rojo	AF-412101	Alfonso Navarro Marín	Torcal	2.078
10º	HABEAS CORPUS	Ahumado	AF-347940	Esteban Peña Gutierrez	La Granja	2.076
C.D.	FOSFORITO	Azul	AF-655166	Alvaro Bernal	Gran Capitán	
CC.AA.	ABANDERADO	Ahumado	AF-346403	Juan A. García Doña	Gran Capitán	2.074
CC.AA.	GRANDE	Azul	AD-423894	Francisco Rojas Rodríguez	Malagueña	2.070

PALOMOS CLASIFICADOS PARA REGIONAL Y CC. AA. 2007

A MUERTE

6 DE DIAMANTES

PSICOPATA

SANDOKAN

CUTUFATO

PEQUE

CRF

CRISTO

PLACER

HABEAS CORPUS

FOSFORITO

ABANDERADO

GRANDE

VII Concurso-Exposición Local Buchón Jiennense Club "San Blas" Rus (Jaén) Semana Santa 2007

Como todos los años desde el año 1.999, el Club Deportivo de Colombicultura de la localidad de RUS (Jaén), celebra su ya tradicional Concurso-Exposición Local de Palomo Buchón Jiennense en Semana Santa, todo ello en el magnífico local de la Casa de la Juventud cedido por el Excmo. Ayuntamiento de dicha localidad, al que desde éste artículo les damos las gracias por colaborar de forma tan desinteresada y haciendo con ello afición y decirles que sin esta ayuda y además con otra económica que también aporta, no sería posible realizar dicho evento año tras año.

Este año como uno más, se celebra el VII concurso-exposición, al que ya teníamos ganas los Socios de celebrarlo, debido al vacío que nos dejó sin exposiciones la temida Gripe Aviar.

Pero llegó el momento, desde el 30 de Marzo al 5 de Abril de 2.007, y los Socios aportaron 50 palomos entre pichones y adultos, de todos los colores y de muy alta calidad, según versiones de los distintos aficionados visitantes de otras localidades de la provincia, comentarios que agradecimos los socios de este Club.

En la mañana del día 2 de Abril se realizó el esperado enjuiciamiento y por la tarde se colocaron en sus jaulas los galardones a los palomos que mayor puntuación obtuvieron, se entregaron 5 Trofeos para Adultos y 5 para Pichones y claro vinieron las alegrías y la penas.

El día 5 de Abril, Jueves Santo, se efectuó la entrega de Trofeos a los ganadores, a la que asistió el Señor Alcalde Presidente del Ayuntamiento de RUS (Jaén) D. Francisco Pulpillo López y el concejal de Deportes D. Agustín Casas García., así como la Directiva del Club y mayoría de Socios.

GANADORES ADULTOS

1º ANTONIO JESUS RUIZ MARTINEZ
2º FCO. ANGEL CRESPO PALOMARES
3º ANDRES GARCIA NAVIDAD
4º AMADOR GARCIA MARTINEZ
5º PEDRO SANCHEZ RUZ

GANADORES PICHONES

1º ANTONIO GARCIA MORENO
2º JESUS ALCALÁ DEL RIO
3º C. GUTIERREZ ESCOBOSA
4º PEDRO SANCHEZ RUZ
5º AMADOR GARCÍA MARTÍNEZ

Después de la entrega de los Trofeos, se ofreció una copa de vino en el tradicional y como no mencionarlo Bar del Señor "LOREN", donde se pasaron unos momentos entrañables con toda la afición, esposas e hijos de algunos Socios y compañía de dichos representantes del Excmo. Ayuntamiento de RUS (Jaén).

Aprovechando esta preciosa revista de la Federación Andaluza queremos expresar de antemano nuestro agradecimiento por hacer afición con la revista y permitir la publicación del presente.

Y por último participar desde aquí que la Junta Directiva del Club San Blas de Rus (Jaén), seguirá trabajando para mejorar en todo lo posible nuestras futuras exposiciones, y aprovechar también para dar las gracias a todos los Socios que han hecho posible esta exposición con su ayuda desinteresada en el traslado de montaje y desmontaje de los jauleros, exhortándoles para que continúen así, en esa línea del buen hacer, gracias a todos.

CLUB SAN BLAS DE RUS (JAÉN)

X Jornadas Nacionales del Buchón Jiennense

Del 1 al 9 de Diciembre del 2006 de ha celebrado en Torredonjimeno (Jaén) las X Jornadas Nacionales del Buchón Jiennense con un total de 367 palomos expuestos, venidos de distintos puntos de España. Los ejemplares expuestos han concursado por separado, en las siguientes categorías: Machos Adultos, Hembras Adultas, Pichones Machos y Pichones Hembras.

La organización fue magnífica, como ya nos tienen acostumbrados todos los miembros del Club "San Cosme y San Damián" pues ya son unos expertos en organizar estas clases de eventos.

Durante los días de exposición ha asistido un gran número de visitantes a la exposición, alcanzando su máximo colofón el viernes día 8 de Diciembre, que a la misma vez, coincidía con la cena de clausura.

En la cena de clausura y entrega de trofeos cabe destacar la presencia de personas ilustres en el mundo de la Colombicultura como el Presidente de la Real Federación Española, Don Javier Prades Isert, el Presidente de la Federación Andaluza, Don David Fernandez López, el Delegado de Razas a nivel regional y Delegado provincial de de Jaén, Don Antonio Ureña Bueno, el Delegado de Jueces, Don Julián Jiménez Moreno, el Socio de Honor del Club "San Cosme y San Damián", Don Manuel Ocete García, y la Alcaldesa del Excmo. Ayuntamiento de Torredonjimeno, Doña María Teresa Martínez Castellano.

La entrega de trofeos, tuvo lugar en la cena de clausura, siendo los premiados los siguientes:

- Primer clasificado de adultos machos, palomo anilla AX-153774, propiedad de Rafael Agundo Cruz.
- Segundo clasificado de adultos machos, palomo anilla AX-264672, propiedad de Antonio Trigo Peragón.
- Tercer clasificado de adultos machos, palomo anilla AX-258750, propiedad de Rafael Agundo Cruz.
- Primer clasificado de adultos hembras, palomo anilla AX-241277, propiedad de Felipe Quevedo Martínez.
- Segundo clasificado de adultos hembras, palomo anilla AX-202078, propiedad de Manuel Tolosa Moreno.
- Tercer clasificado de adultos hembras, palomo anilla AX-258405, propiedad de Jose Luis Morales Albendín.
- Primer clasificado de pichones machos, palomo anilla AX-318316, propiedad de Emiliano Molina Ortiz.
- Segundo clasificado de pichones machos, palomo anilla AX-327091, propiedad de Manuel Vergara de la Cruz.
- Tercer clasificado de pichones machos, palomo anilla AX-321118, propiedad de Santiago Calderón Villa.
- Primer clasificado de pichones hembras, palomo anilla AX-348403, propiedad de Jose Miguel La Torre Sánchez.
- Segundo clasificado de pichones hembras palomo anilla AX-321156, propiedad de Santiago Calderón Villa.
- Tercer clasificado de pichones hembras, palomo anilla AX-327131, propiedad de Manuel Díaz Mena.

También se otorgó un premio especial al Mejor Criador Nacional del año 2006 que recayó en la persona de Santiago Calderón Villa.

Con este acto, se clausuraron las X Jornadas Nacionales del Buchón Jiennense, quedando la Junta Directiva del club "San Cosme y San Damián" muy satisfecha de todo el desarrollo del concurso y deseando volver el año que viene con más ganas e ilusión.

Por último la Junta Directiva quiere dar las gracias al Excmo. Ayuntamiento de Torredonjimeno, a la Real Federación Española de Colombicultura, a la Federación Andaluza de Colombicultura y a la Delegación Provincial de Jaén de Colombicultura por todo su apoyo, colaboración y presencia en estas jornadas. Y muy especialmente a todos los colombicultores venidos de todas las provincias españolas, porque sin su participación y presencia, esto no sería posible.

Atentamente les saluda el Secretario del Club "San Cosme y San Damián" Francisco Anguita Barrios.

CAMPEONATO PROVINCIAL JAEN 2007

Clas.	Nombre	Color	Anilla	Propietario	Sociedad	Total
1º	AUDI	Azul	C-258267	Francisco Sánchez Galiano	Puente de la Sierra	1.548
2º	GOLIAT	Gavino	AF-059399	Peña Las Alpujarras	Puente de la Sierra	1.548
3º	MAS VITAL	Rojo	AD-793072	Peña Debajo de la Noguera	Puente Jontoya	1.546
4º	NIÑO	Borrado	AD-026751	Peña Mesa	Puente de la Sierra	1.542
5º	CHAMARRETA	Toscado	AF-336957	Hnos. Torrecillas-D. Oller	Puente de la Sierra	1.538
6º	GENESIS	Blanco	AF-339017	Peña Los Olivos	Puente de la Sierra	1.538
6º	COLA AZUL	Bayo	AD-799347	Manuel Lendínez Puertollano	Puente de la Sierra	1.538
8º	BRIBON	Gavino	AF-664329	Rafael Fernández de Moya	Puente de la Sierra	1.538
9º	NO PASA NADA	Ahumado	AF-656793	Antonio Fernández de Moya	Puente de la Sierra	1.534
10º	KANUTE	Blanco	AF-664411	Manuel Lendínez Puertollano	Puente de la Sierra	1.534
C.D.	CICLOPE	Gavino Rojo	AF-339217	Manuel Cazalilla	Puente Jontoya	1.506
CC.AA.	BMW	Toscado	C-258267	Francisco Sánchez Galiano	Puente de la Sierra	1.534
CC.AA.	CHEQUE EN B.	Toscado	AD-557547	Peña Flamenco	Puente de la Sierra	1.528

CAMPEONATOS COMARCALES JAÉN 2007

COMARCAL PUENTE DE LA SIERRA ENERO

Clas.	Nombre	Propietario
1º	POPEYE	Peña Los Olivos
1º	HISPANO	Francisco Vázquez Covaleda
1º	CHAMARRETA	Hermanos Torrecillas - D. Oller
4º	MANDINGO	Peña Flamenco
5º	TECHARI	Plácido Ladrón de Guevara
6º	CHIMENEAS	Peña Mesa
6º	MARTILLO	Peña Trillizo
6º	TANTRA	Peña Las Alpujarras
9º	KANUTE	Manuel Lendínez Puertollano
9º	OJO PINTADO	Peña Flamenco

COMARCAL PUENTE DE LA SIERRA FEBRERO

Clas.	Nombre	Propietario
1º	AUTAN	Peña Mesa-Plumasa
2º	QUITAPENAS	Antonio Fernández de Moya
2º	NIRVANA	Hermanos Torrecillas - D. Oller
4º	AMEN	Peña Mesa
4º	SUPER	Pepe Santiago
6º	CHENOA	Peña Los Olivos
6º	DIBLU	Peña Las Alpujarras
6º	NORTEÑO	Francisco Vázquez Covaleda
6º	MERLIN	Peña Los Olivos
6º	13 LUNAS	Baltasar Rubio Pancorbo

COMARCAL PUENTE JONTOYA

Clas.	Nombre	Propietario
1º	MACEDONIA	Manuel Morales
2º	CARTA BLANCA	Peña Año 2000
3º	ANDY	Manuel Morales
4º	SATELITE	Peña Año 2000
4º	GRAN HERMANO	Peña Nazareno
6º	SASTRE	Manuel González
7º	CICLOPE	Manuel González
7º	ISRAEL	Peña Año 2000
7º	MAR DE PLATA	Peña Año 2000
10º	SAVIOLA	Eugenio Almagro

HASTA SIEMPRE AMIGO

El día de hoy, uno de Octubre de 2007, será para mí una fecha tristemente inolvidable: me acabo de enterar que mi entrañable y querido amigo D. Francisco Siles Figueras ha fallecido hace unos días en Barcelona, donde se encontraba pasando los calores estivales con su hija.

La precaria salud de Paquito, como mi familia y yo le llamamos cariñosamente, no ha podido aguantar sin la compañía de su adorada esposa Carmela, fallecida hace tan sólo siete meses…

La verdad es que no sé qué decir de esta extraordinaria persona, en estos momentos de tanta tristeza…

¿Que quién es Paco Siles? (no me sale hablar en pasado). Es al mismo tiempo difícil y fácil hablar de él. Difícil porque en la enumeración de sus virtudes humanas y como palomero se corre el riesgo de olvidar algunas de ellas. Fácil, porque con decir que es un hombre bueno, sencillo, cordial, generoso, amigo de los amigos, cumplidor a la antigua, amante de la naturaleza y especialmente de los palomos, está todo dicho.

¿Qué decir de Paco?: Muchas cosas y todas buenas, aunque por razones de espacio me referiré de pasada a algunos aspectos que adornan su persona, y que he tenido el placer de comprobar a lo largo de muchos años de amistad, compartiendo vivencias alrededor de nuestra arraigada afición por las palomas.

A veces me he preguntado: ¿Qué tiene este hombre que ha sido capaz de promover una sincera y profunda amistad desde el principio, y que me ha concedido el honor de disfrutarlo en el estrecho abanico de mis mejores amigos?

Un lejano día le visité en su casa, atraído por las referencias de su prestigio. En aquel primer momento me percaté de su sencillez, su sabiduría y su cariño por los animales y en especial por las palomas; teniendo el generoso detalle, casi sin conocerme de obsequiarme un magnifico palomo de temporada, rompiendo celo, blanco con la cola negra, perteneciente a las "Razas Antiguas", que ha cultivado desde siempre.

Con el paso del tiempo he podido comprobar que nuestro Paquito, con sus profundos conocimientos de esta sugestiva y bella afición a las palomas, las ha cuidado con mimo y con la precisión del mejor "doctor veterinario". He tenido la satisfacción de verle y ayudarle a intervenir quirúrgicamente a los palomos para quitarles sus males y sus sufrimientos, para curarles en definitiva, haciendo de su casa una peculiar "clínica veterinaria", abierta a todos los aficionados. Los mismos que en estos momentos hacen cola para entrar en su enorme corazón y rendirle el mejor homenaje…

Gracias querido maestro por lo que me has enseñado, de la vida y de palomos. Te llevaré en mi corazón hasta el día en que sea llamado a reunirme contigo, para seguir disfrutando de tu amistad y de tus enseñanzas. Hasta siempre amigo.

Manuel Ocete García (Jaén)

RADIO LOCALIZADOR FIND-AVE
432 Mhz DIGITAL MICROSENSORY

Find Ave es un RECEPTOR profesional a 432 Mhz diseñado para la radiolocalización de aves en condiciones extremas. Find Ave es un receptor de pequeñas dimensiones 115 x 82 x 33mm, pesa tan solo 440 gramos, equipo compacto ligero, fácil de programar, usar y de cómodo transporte.

Ventajas principales del equipo:

-Robusto, fiable y práctico.
-Elevada estabilidad de frecuencia.
-Alta sensibilidad en su recepción.
-Ajuste automático de ganancia y frecuencia.
-Dispone de una empuñadura original y muy cómoda.

NUEVOS EMISORES L4HP:

Este nuevo emisor emite impulsos con una cadencia de 1.5 segundos y al cuarto impulso emite otro personalizado para facilitar la búsqueda del ave frente a otros emisores que se encontraran en el mismo canal. Incorpora un LED que parpadea en cada impulso. Cuando detecta que la batería comienza a descargase el emisor pasa a un modo de bajo consumo para optimizar el tiempo de vida de la batería. En modo de bajo consumo el emisor envía los impulsos con una cadencia de 4 segundos, el LED no se enciende y cesa el envío de impulsos personalizados.
El emisor cuenta con un sistema de detección de batería baja. Al insertar una batería descargada en el portapilas, el emisor emitirá una secuencia rápida de impulsos durante 1.5 segundos y el LED se encenderá también de forma rápida e intermitente durante este intervalo. En este caso se recomienda sustituir la batería por otra nueva para aumentar el tiempo de localización.

Para más información y pedidos
649 510 515---629 303 074
Antonio@litsur.com

XXXVIII Campeonato Provincial de Granada 2.007

JOSE AGUSTIN RUIZ GAMEZ

Del 24de Febrero al 17 de Marzo de 2.007 se ha celebrado en la localidad de Baza el XXXVIII Campeonato Provincial de Granada, organizado por el Club "La Dama de Baza", con una participación de 100 palomos clasificados en los 5 comarcales que ha organizado para la presente temporada la Delegación de Granada.

Al igual que el año pasado, el desarrollo de las pruebas se vió marcado por la primera suelta, donde se produjo un corte en el aire, después de varias entradas y salidas, cuando falta aprox. 1 hora para cerrar la suelta, quedando con la paloma, los palomos ALONSO, PATA PALO, PIOLIN, CALDERON, TIO PACO, ANDOBA, SATO, RIVALDO, TORMENTA, ATRAPASUEÑOS, HUSKY y DOS COLORES. Estos palomos hacen 300 puntos por 176 el gran grupo de palomos.

La segunda fue una paloma con mucho juego, que estuvo toda la tarde entrando y saliendo, produciéndose algunos rebotes que los árbitros no pueden controlar, ya que la paloma sale antes de que se pueda y con tal fortaleza, que se decide cortar la suelta 10 minutos antes de finalizar la prueba, al quedar en un sitio accesible para cogerla, y ante la posibilidad de que dejara bastantes palomos cortados de cara a la noche. En esta prueba de los palomos de cabeza, pierden distintos minutos RIVALDO, SATO, ANDOBA, TIO PACO, CALDERÓN, PIOLÍN y ALONSO que se golpea y tiene que ser retirado.

La paloma de la tercera puntuable sale con el brío inicial de las anteriores, y tras un par de paradas, se produce un rebote en un álamo, en el que quedan los palomos SATO, PASION TURCA, 240, POINTER, BUFANDAS, CACIQUE, ARCO IRIS, CELESTE, MACHACA, DOGO y FUTURO. A los 3 minutos sale la paloma y se va en dirección a la zona de vuelo, donde recoge a todos los palomos, y realizando ya un escaso juego, para terminar parada en el suelo límpio, donde transcurre el resto de la suelta. Faltando 12 minutos para el final se produce un buen rebote, en el que quedan 25 palomos. Del grupo de cabeza unicamente se queda RIVALDO, mientras tan solo repiten del primer rebote haciendo tope los palomos PASION TURCA, 240, BUFANDAS, CACIQUE, CELESTE, DOGO y FUTURO. Pasa a encabezar la clasificación RIVALDO, seguido aún por la mayoría de palomos que cogieron el corte del primer día.

Los palomos participantes en el Campeonato Provincial de Granada. *Fotos: J. A. Ruiz*

La 4ª prueba, fue del estilo de las dos primeras, una paloma muy fuerte, con constantes entradas y salidas, pero a diferencia de las primeras, los palomos tienen ya más ritmo, y no consigue despegarselos, salvo algunos que pierden algunos minutos en algunas paradas, pero que se reenganchan tras perder algún minuto. Se recogen con la paloma casi todos los participantes.

La 5ª otra paloma bien movida de entrada, voló bien y alto, hasta que escoge su zona de paradas, una vez pasada la carretera de Benamaurel, comenzando a dejar algunos palomos cortados, hasta que en un pino se produce un rebote en el que quedan los palomos 3 EN 1, CHIQUITA MUEVETE, POINTER y DOGO. Pero los palomos no terminan de irse de la zona, ya que la paloma ha realizado ya varias paradas en ella, y entran en el pino a los 3 minutos, la totalidad de

palomos. De ahí la sacan y se para en el tejado de un cortijo cercano, donde finaliza la suelta. Se recogen casi todos con ella.

La 6ª una suelta sin mucha historia, ya que hicieron tope la totalidad de los palomos.

El día de la final, salió una paloma muy brava, aunque aparentemente sin demasiado oficio, ya que se limitó a volar durante toda la tarde, realizando tan solo una parada inferior a 1 minuto a media tarde. Con constantes idas y venidas a la zona de vuelo, soltaba palomos y cogía otros, así durante toda la tarde, se alejaba varios kilómetros, volvía a la zona y volvía a soltar palomos y coger otros. Faltando pocos minutos para finalizar la prueba, se pierde de vista, y con el tiempo ya cumplido, entra un gran rebote de palomos. La paloma es localizada ya de noche por los transmisores con 5 palomos, pero ya fuera del tiempo reglamentario.

Finalizado el Campeonato, quedaron empatados para el primer puesto los palomos DOS COLORES, HUSKY ATRAPASUEÑOS y TORMENTA, que tras realizar el correspondiente sorteo, quedaron en esas posiciones finales. Hasta el 5º puesto bajó el palomo RIVALDO, tras esta última suelta, al que acompañaron para el Campeonato Regional los palomos SATO, ANDOBA, MALANDRAS, TIO PACO y PEDROSA. Como Campeón del Día resultó por sorteo vencedor el palomo PODENCO.

Para el Campeonato de las Comunidades se clasificaron los palomos GRAN GUERRERO y QUIJOTE.

CLASIFICACION FINAL CAMPEONATO PROVINCIAL GRANADA

Clas.	Nombre	Color	Anilla	Propietario	Puntos
1º	DOS COLORES	Magaño	AF-666227	Hermanos Berbel	2.045
2º	HUSKY	Azul	AF-232564	Peña Tierra y Aire	2.045
3º	ATRAPASUEÑOS	Rojo	AF-064494	Fernando Soto Martín	2.045
4º	TORMENTA	Rojo	AF-546958	Hermanos Berbel	2.045
5º	RIVALDO	Moracho	AF-345235	José Manuel Castro Osuna	2.009
6º	SATO	Gavino Cab.	C-164245	Hermanos Berbel	1.956
7º	TIO PACO	Azul Plumas	AF-822023	Alvaro Ladrón de Guevara	1.951
8º	ANDOBA	Rojo	AD-806903	Peña Calicasas	1.947
9º	MALANDRAS	Azul	AF-666092	Luis Ruiz Megías	1.945
10º	DANI PEDROSA	Magaño	AD-381894	Hermanos Berbel	1.945
C.D.	PODENCO	Azul Curro	AD-749543	Peña Tierra y Aire	1.915

PALOMOS CLASIFICADOS PARA CTOS. REGIONAL Y COMUNIDADES

DOS COLORES

HUSKY

ATRAPASUEÑOS

TORMENTA

RIVALDO

SATO

TIO PACO

ANDOBA

MALANDRAS

DANI PEDROSA

PODENCO

VAMPIRO ROJO

GRAN GUERRERO

QUIJOTE

Comarcal Almanjayar

Clas.	Nombre	Propietario
1º	SABLE	JOSE A. RUIZ - JOSE A. GALLEGO
2º	CLANDESTINO	JOSE A. RUIZ - JOSE A. GALLEGO
3º	BENIDORM	PEÑA CALICASAS
3º	RODOLFO	JOSE A. RUIZ- JOSE A. GALLEGO
3º	TIMO	PEÑA CALICASAS
3º	LA JOYA	JOSE A. RUIZ- JOSE A. GALLEGO
3º	TITANIC	PEÑA CALICASAS
3º	TORRE DEL ORO	JOSE A. RUIZ - JOSE A. GALLEGO
9º	TATO	JOAQUIN GARCIA PALMA
9º	EL CANTO DEL LOCO	PEÑA CABA

Comarcal Los Pinares

Clas.	Nombre	Propietario
1º	ADRENALINA	DANIEL SOTO MARTINEZ
1º	PEZQUEÑIN	ALVARO LADRON DE GUEVARA
3º	CHIQUITA MUEVETE	PEÑA CABA
3º	SEÑOR ANILLOS	PEÑA CABA
3º	FORMULA 1	FERNANDO SOTO MARTIN
3º	DELFIN BLANCO	FERNANDO SOTO MARTIN
3º	MACHACA	JOSE MARIA LOPEZ CAMACHO
3º	DELFIN ROJO	FERNANDO SOTO MARTIN
9º	ZUMBAZO	DAVID LOPEZ MUÑOZ
10º	TIO PACO	ALVARO LADRON DE GUEVARA

Comarcal La Dama 1ª Tanda

Clas.	Nombre	Propietario
1º	XXL	MELCHOR GONZALEZ
1º	BUFANDAS	FABIAN MARQUEZ PARRA
1º	VASELINA	HERMANOS BERBEL
3º	PASION TURCA	JORGE GARCIA MARTINEZ
3º	MORREO	HERMANOS JIMENEZ
3º	PEQUEÑO	FRANCISCO UBEDA
3º	INQUIETO	CASILDO
3º	Nº 1	PEÑA INDALO
3º	GALLINA	JOSE Y ANDRES
3º	NAPOLEON	PEÑA TIERRA Y AIRE

Comarcal La Dama 2ª Tanda

Clas.	Nombre	Propietario
1º	MESIAS	HERMANOS BERBEL
2º	BUFANDAS	FABIAN MARQUEZ PARRA
2º	GRAN GUERRERO	HERMANOS BERBEL
4º	240	MELCHOR GONZALEZ
6º	AGRIDULCE	ISABEL CARMONA
6º	ARCO IRIS	HERMANOS BERBEL
6º	ALA TRISTE	PEÑA TREBOL
6º	MAZINGUER	PEÑA TIERRA Y AIRE
6º	CACIQUE	FABIAN MARQUEZ PARRA
6º	FUENTE MARQUEZ	ISABEL CARMONA

Concurso Final de Temporada Club Los Pinares

La sociedad "Los Pinares" de Granada ha celebrando en el campo de vuelo situado en el campamento Militar "Alférez Rubio Moscoso" del Padul, el concurso de final de temporada.

Desde aquí queremos agradecer al Ejecito de Tierra su colaboración en el desarrollo de nuestro deporte en sus instalaciones, y por ello los socios hemos realizado la entrega a la comandancia de Granada/Jaén de una placa conmemorativa.

Momento de la entrega de la placa conmemorativa al General de División Excmo. Sr. D. Ricardo Martínez Isidoro.

Este evento consistió en 7 pruebas puntuables, con suelta de hembras alquiladas vírgenes, al picadero de Plácido Ladrón de Guevara.

Gracias a la abundante vegetación que existe en este hermoso paraje, se han podido disfrutar de sueltas movidas, de mucha rama, donde los ejemplares desde la primera suelta han tenido que demostrar su enseñanza y su inteligencia. La emoción se mantuvo durante todo el desarrollo del concurso, ya que de un grupo de 13 palomos que se puso en cabeza, en la última suelta las diferencias eran prácticamente inexistentes, como así ocurrió en la final que hubo un cambio en la clasificación por un corte de apenas 3 minutos.

Para este evento hemos contado con algunos de los aficionados de las sociedades del "Torreon"y "San Isidro" todas ellas de Granada, aumentando el nivel competitivo, y haciendo un poco más atractivo el desarrollo de la prueba.

El palomo "Mitad y Mitad" propiedad de David Muñoz Lopez quedó campeón demostrando que fue el ejemplar más regular y en forma. En segunda posición finalizó el palomo "Chocola" de Fernando Soto Martín y el tercer puesto fue para el palomo "Carnicero" propiedad de José Agustín Ruiz Gámez.

JOSE LUIS MARTINEZ PEREZ

MI PRIMER AÑO

Mi nombre es José, y voy a pasar a describir MI PRIMER AÑO como Subdelegado de Raza de la provincia de Granada. Todo comenzó con una reunión que se celebró en el verano de 2006 donde se propuso la idea de crear este cargo en Granada que hasta la fecha no existía, hasta ese momento todo lo que se había hecho por la raza en nuestra provincia, a parte de lo realizado por presidentes de clubes y los propios socios, recae en la persona de D. José Agustín Ruiz al cual debemos todos de agradecer su preocupación por la raza siendo él criador de palomos deportivos. Desde este reunión y previa cita con D. David Fernández, Presidente de la F.A.C. y siendo un cargo de confianza de este, me nombra como Subdelegado de nuestra provincia.

Foto: C. Loza

La verdad es que desembarco en un mundo totalmente desconocido para mi donde se conjuga y no sabemos en que tanto por ciento más alto, la ilusión por hacer cosas por la raza como la política. Aunque desde luego lo que más me importa es la raza, y no puedo obviarlo, ya que tanto yo como mi pareja somos criadores (de Buchón Granadino) o sea palomeros.Tampoco me quiero olvidar de los criadores de Buchon Jiennense que hay en nuestra provincia y de otras razas en menor medida las cuales también estaré y he estado pendiente de resolver problemas y apoyar sus ideas e inquietudes. En cuanto a la política (para los políticos).

A propuesta de D. Antonio Ureña Delegado de Raza de Andalucía y de nuestro Delegado del Colegio de Jueces D. Julián Jiménez, me comentan que en el Buchón Jiennense se ha realizado una planilla de penalización de este palomo con la excelente idea de unificar criterios a la hora de enjuiciar este palomo, y que sería interesante la realización de esta en referencia al Buchón Granadino.

Me pongo manos a la obra con la idea de hacer una reunión en Granada con todos los jueces de Andalucía de Granadino para realizar esta planilla, además de intentar en esta reunión unificar de una vez criterios para que a la hora de enjuiciar todos los jueces penalicen y valoren de la misma manera todos los palomos y en todos los concursos, lo cual pienso que es una de las cosas que más preocupa a todos los aficionados a nuestra raza y en general a la de todas. Tanto D. Antonio Ureña, D. Julián Jiménez y nuestro Presidente de la F.A.C., D. David Fernández dan el visto bueno a la reunión y desde la F.A.C. se manda carta a todos los jueces de Buchón Granadino de Andalucía, además de que yo personalmente me pongo en contacto uno a uno con todos ellos por teléfono, encontrando una gran aceptación en casi todos ellos.

Foto: C. Loza

Tengo que agradecer a mi buen amigo D.Candido Sánchez (Subdelegado de Raza de Almería), el que nos buscara local para la reunión en su pueblo natal, la localidad granadina de Durcal, mediante gestión que realizó a través de su Ayuntamiento al que también le doy las gracias.

La reunión se celebra finalmente en Durcal en el Parque de la Estación Centro Municipal Dia, el 12/11/2006. Siendo esta reunión presidida por el Delegado del Colegio de Jueces de Andalucía D. Julián Jiménez, asistiendo casi todo el personal invitado, incluidos algunos que aun no teniendo el carné de juez en vigor en la actualidad, consideré que por su trayectoria y conocimiento de nuestro palomo deberían estar en la reunión. Esta se desarrolló desde las 10:00 horas de la mañana hasta aproximadamente las 15:00 horas de la tarde.

Dejando la Planilla de Penalización del Buchon Granadino lista, además de ciertos aspectos que se discutieron y se votaron en la mayoría de las veces casi por mayoría absoluta. Sobre la unificación de criterios a la hora de enjuiciar, creyendo tanto en la persona de D. Julián Jiménez, la mía y de todos los asistentes que fue una reunión fructífera, y que además se deberían de repetir en la media de las posibilidades para seguir trabajando. Esta planilla ya la remití en su momento a la F.A.C. para que se le diera el trámite correspondiente.

Paso a dar la lista de asistentes a dicha reunión agradeciéndoles a todos su asistencia y especialmente a toda la gente que vino de fuera de la provincia de Granada, que no fue poca.

Asistentes:

Julián Ramírez Moreno. Delegado Colegio de Jueces Andalucía

José Antonio Moya Zambrano. Subdelegado de Raza de Granada

Antonio Moreno Álvarez. Juez

Juan Candido Sánchez Ibáñez. Juez

José Antonio Jiménez Arco. Juez
Francisco José García Balderas. Juez
Antonio Écija Cobos. Juez
José Morales Serrano. Invitado
Carlos Loza Fernández. Juez
Antonio Peñuela Fernández. Invitado
José Leal Moreno. Juez
José María Moreno Rodrigo. Juez
José Tomás Caballero Parreño Juez.
Ramón S. García Magdaleno. Juez
Jesús Montes Aguilera. Juez
Alfonso Jiménez Jiménez. Juez
Antonio Peña Ortega. Juez
Yolanda M. Roldán Glez. Secretaria

Después de esta reunión paso a hacer un breve resumen de la temporada de concursos teniendo en cuenta que en nuestra provincia existe un acuerdo tácito entre club, para la celebración de tres concursos en abierto Local-Provincial-Monográfico, y todos los concursos de carácter cerrado para los socios de cada club quiera realizar, con la idea de que los tres en abierto sean de la mayor entidad posible, teniendo en cuenta que la temporada no este cargada con muchos concursos en cuyo caso como la experiencia anterior nos dice, la mayoría de ellos se realizaban sin la categoría y clase que se merecen.

Empezaré por orden cronológico, el Local celebrado en Almuñecar un concurso muy digno donde además tuve la agradable sorpresa que se dió lo que es una anilla de oro al palomo más puntuado del concurso, gracias por su entusiasmo y colaboración a José Maya (Pepe para los amigos) y todos los socios del club palomo Sexitano de Almuñecar. Ahora nos dirigimos al Provincial celebrado en Maracena concurso en el que conseguimos meter más de 200 palomos consiguiendo la máxima participación en un Provincial, mayormente de la raza Granadino y en menos medida de Jiennense. Agradecer a su presidente Antonio Jiménez (Toni Peluquero para los amigos) su gran dedicación y entusiasmo para sacar este concurso adelante (y la inestimable ayuda del amigo Miguel el Tranquilo) y de algunos de los socios del Club Maracenense y no me puedo olvidar de Carlos Loza, que designado por el Presidente del Colegio de Jueces de Andalucía estuvo ayudando y aportando sus grandes conocimientos sobre el Buchón Granadino en este concurso debido a la juventud de los jueces, y digo ayudando y aportando porque me gustan más estas palabras que la de supervisar.

Y por último nuestro Monográfico celebrado como hasta ahora en la localidad de Loja que no llegando a las cotas del primer Monográfico, y contado con muchos problemas de infraestructuras y demás que no sabemos, se desarrolló con cierto grado de dignidad agradeciendo el esfuerzo realizado a su presidente D. Antonio Ecija y a los socios del Club el Rucio.

Y ya me voy a despedir porque si no voy casi a escribir un libro, yo que pensaba que iba a ser difícil explicar mi experiencia este MI PRIMER AÑO. Ahora lo que viene es como a principio de todos los años propósitos para el año nuevo o en este caso temporada nueva (dieta para eliminar el peso de los mantecados y la buenas viandas, apuntarse al gimnasio etc.), bromas aparte pedir toda la colaboración a todos los aficionados a que participen en los concursos de esta nueva temporada, que no se corten y aporten ideas y por supuesto que critiquen constructivamente todo lo que se pueda mejorar, que es la única manera de avanzar hacia delante. Siguiendo con los buenos propósitos, tener el máximo apoyo de parte de nuestro Delegado de Raza, D. Antonio Ureña y por supuesto y lo más importante la colaboración y apoyo de la F.A.C. en el nombre de nuestro Presidente D. David Fernández, en todas mis ideas y las que aporten los aficionados para mejorar el funcionamiento de nuestra Subdelegación de Raza en Granada, ya que ellos tendrán la mía en lo que me soliciten.

Y por ultimo no puedo terminar este pequeño artículo sin pedir disculpas por mi redacción, ya que es la primera vez y espero que no la última que escribo algo que se vaya a publicar.

Y por supuesto y lo más importante (que es de bien nacidos ser agradecidos), valga la redundancia agradecer a un par de GRANDES amigos entre ellos a Carlos Loza, Candido Sánchez, Antonio Jiménez (Toni Peluquero), y a José Agustín Ruiz por sus ánimos en los buenos momentos y en los no tan buenos. Y la ultima persona y no por ello menos importante, a mi pareja Yolanda gran aficionada y entendida del Granadino, por todos esos malos momentos que probablemente le habré hecho pasar este año con algunos de mis cabreos y pedirle ánimo y apoyo para este SEGUNDO AÑO.

Un saludo a todos los aficionados a la raza de Andalucía y especialmente a los de nuestra provincia GRANADA.

JOSE ANTONIO MOYA ZAMBRANO

II JORNADAS NACIONALES BUCHÓN GRANADINO

COLOMBICULTURA ANDALUZA

Se han celebrado en la localidad de Loja (Granada) las II jornadas del Buchón Granadino, durante los días 2 al 7 de Enero de 2007 en el Pabellón Multiusos de la citada localidad del Poniente Granadino. Con un total de 180 granadinos, los miembros del Club "El Rucio" están muy satisfechos del nivel mostrado por los participantes, y por haberse volcado con el evento una gran cantidad de aficionados, pese a que las fechas no eran las más idóneas, ya que normalmente este evento se celebra en el puente de la Inmaculada, pero este año no pudo ser en estas fechas ya que el Pabellón no se encontraba inaugurado.

A la entrega de trofeos, acudieron entre otros, el Alcalde del Excmo. Ayuntamiento de Loja, D. Miguel Castellano, Gámez, el Delegado Regional de Raza, D. Antonio Ureña Bueno, el Vicepresidente de la Federación Andaluza, D. José Agustín Ruiz Gámez, el Delegado Provincial de Raza de Granada, D. José Antonio Moya Zambrano, el Delegado Provincial de Raza de Almería, D. Cándido Sánchez Ibáñez, el Presidente del Club "El Rucio", D. Antonio Ecija Cobos, así como varios Concejales del Ayuntamiento de Loja, ilustres aficionados del mundo de los palomos de raza, como D. Manuel Ocete, D. Miguel Díaz, D. Antonio Peñuela o D. Plácido Molina y una gran multitud de aficionados que acudieron a presenciar la flor y nata de la actualidad del mundo del Buchón Granadino.

Previo a la entrega de trofeos se hizo entrega por parte de la Federación Andaluza de Colombicultura de la Insignia de Plata a los aficionados D. Antonio Peñuela Fernández, D. Emiliano Siles Sanjuán, y D. Antonio Raya Quintanilla, por su trayectoria, esfuerzo e implicación en el mundo de la Colombicultura y de la Raza en particular.

Los jueces encargados del evento, fueron D. José Tomás Caballero Parreño y D. Francisco García Balderas, que dieron como vencedores a los siguientes palomos:

MACHOS ADULTOS:

1º: Plata, AX-236443, propiedad de Francisco Salvador Moreno.

2º: Maracolor, AX-003931, propiedad de Angel Sánchez García.

3º: Negro, AX- 166305, propiedad de Emiliano Siles Sanjuán.

4º: Plata, X-921817, propiedad de Antonio España Guzmán.

HEMBRAS ADULTAS:

1º: Blanca, AX- 234545, propiedad de Antonio Peña Ortega.

2º: Baya, AX-167015, propiedad de Juan Carlos Ruiz Castro.

3º: Rosada, AX-232135, propiedad de Antonio Ortiz Ortiz.

4º: Maracolor, AX-167034, propiedad de Carlos García Puentedura.

MACHOS PICHONES:

1º: Blanco, AX- 317011, propiedad de Miguel Ruiz Perea.

2º: Blanco, AX-330405, propiedad de Plácido Molina Alguacil.

3º: Maracolor, AX-349732, propiedad de Carlos García Puentedura.

4º: Rosado, AX-375909, propiedad de Florencio Carranco Sanpedro.

HEMBRAS PICHONAS:

1º: Barquillo, AX-317020, propiedad de Miguel Ruiz Perea.

2º: Pelirrata, AX-323622, propiedad de Francisco Arrebola Ramos.

3º: Maracolor, AX-326409, propiedad de Luís Pérez Carrasco.

4º: Barquillo, AX-326405, propiedad de Luís Pérez Carrasco.

II JORNADAS NACIONALES DEL BUCHON GRANADINO

Palomas Ganadoras

1º MACHOS ADULTOS
AX-236443
Federico Salvador Moreno

2º MACHOS ADULTOS
AX-003931
Angel Sánchez García

3º MACHOS ADULTOS
AX-166305
Emiliano Siles Sanjuan

4º MACHOS ADULTOS
X-921817
Antonio España Guzmán

1º HEMBRAS ADULTAS
AX-234545
Antonio Peña Ortega

2º HEMBRAS ADULTAS
AX-167015
Juan Carlos Ruiz Castro

3º HEMBRAS ADULTAS
AX-232135
Antonio Ortiz Ortiz

4º HEMBRAS ADULTAS
AX-167034
Carlos García Puentedura

1º MACHOS PICHONES
AX-317011
Miguel Ruiz Perea

2º MACHOS PICHONES
AX-330405
Plácido Molina Alguacil

3º MACHOS PICHONES
AX-349732
Carlos García Puentedura

4º MACHOS PICHONES
AX-375909
Florencio Carranco Sampedro

1º HEMBRAS PICHONAS
AX-317020
Miguel Ruiz Perea

2º HEMBRAS PICHONAS
AX-323622
Francisco Arrebola Ramos

3º HEMBRAS PICHONAS
AX-326409
Luis Pérez Carrasco

4º HEMBRAS PICHONAS
AX-326405
Luis Pérez Carrasco

CARTA PÓSTUMA A JUAN PEDRO PICÓN

Amigo Juan Pedro, no sé como empezar, es tanta la emoción que me embarga, que no sé articular cuanto te quiero decir en tan corto espacio, desde que nos dejaste, no he querido ir a ver a tus Padres, pues no encuentro explicaciones, para mi eras más que amigo, te tenía un gran cariño y respeto, a pesar de tu juventud y diferencia de edad, pues siempre te dirigías a mí con esa sonrisa socarrona, y siempre me decías alguna palabra inventada por mi socio Luis, y las cosas del amigo Montera, para reírnos un rato. Sé que esto es duro para todos, y en especial para tus Padres y hermanos, has dejado muchos y buenos recuerdos en todos los sentidos, a todos los que tuvimos la suerte de conocerte.

Retengo la primera vez que os acompañe a Málaga, a los reconocimientos médicos rutinarios, y te veía como un niño respetuoso, callado y especial, no estaba equivocado, pues hasta cuando me enteré que estabas ingresado aún en Torrecardenas, no regateé esfuerzo alguno, para que te trasladasen a Córdoba, no se me olvidará las cosas que me contaste de forma socarrona, intuías y sabías que nos dejarías de inmediato.

Amigo Juan Pedro, sería interminable el seguir contando anécdotas y detalles, recuerdo que te llenaba de satisfacción, cuando te decía, sabes que eres el Campeón de Campeones, y te lo razoné diciéndote, que eres el Deportista que mayor premio ha conseguido en la historia en nuestro deporte dentro de la Comunidad Andaluza, y tú para darme un poquito de vaselina, pero con una sonrisa que se te torcía la boca me decías, que no se te olvide que el Palomo es de tú Raza, y que tienes que ficharme como entrenador ya que tu socio es un flojeras, a lo que te contesté, que tan pronto como te recuperaras, empezaríamos a trabajar.

Juan Pedro, al igual que tu Palomo ganó el mayor premio conseguido en nuestro deporte por un Andaluz, sé seguro que has sabido ganarte al Altísimo, y estarás ocupando un lugar privilegiado. De seguro que disfrutarás viendo como discutimos, y se te escapará esa sonrisilla tan pícara; incluso se te escapará alguna frase merecida "serán tontos".

Siempre te recordaremos, como un gran campeón, y el árbitro principal de nuestro deporte. Así que prepara ese gran Campeonato, que más pronto que tarde, estaremos juntos para celebrarlo, y a lo grande, y tendremos el temor como siempre, de que nos vuelvas a ganar merecidamente. Hasta siempre mi querido amigo.

David Fernández López

42º CAMPEONATO PROVINCIAL DE ALMERÍA 2.007

CLAS	PALOMO	ANILLA	COLOR	PROPIETARIO	PUNTOS
1º	BRASILEÑO	AF-171897	Blanco	Antonio Ros Ortega	1.773
2º	BERNABEU	AF-005587	Azul	María Villegas Aguilera	1.773
3º	DIBUJO	AD-712583	Gavino	Francisco Martínez Sánchez	1.773
4º	SUSTITUTO	AF-481281	Bayo	Lorena Martínez Uclés	1.769
5º	VANDAN	AF-218818	Plata	Patricia Berenguel Lupión	1.767
6º	AVAL	AD-967247	Azul	Francisco Rodríguez Cabrera	1.761
7º	FANATIC	AF-525522	Gavino	Mª José Rodríguez Hernández	1.745
8º	QUIJOTE	AF-336687	Bayo	Mª José Rodríguez Hernández	1.745
9º	SONY	AF-182701	Azul	Mª del Carmen Aguado Cazorla	1.715
10º	OWEN	AF-451490	Bayo	Francisco Sánchez Estrada	1.701
11º	TURUTA	AF-204072	Bayo	Macarena Jiménez Martínez	1.696
12º	BECARIO	AF-751327	Blanco	Hermanos Torrecillas	1.641
13º	CANCILLER	AD-445478	Azul	Juan Francisco Ordoño Jurado	1.640
14º	CHANEL	AF-335061	Gavino	Cristóbal y José Miguel	1.638
15º	GRANDULLON	AD-675035	Magaño	Juana Mª Gómez Hernández	1.623
16º	ALMENDRICA	AF-260085	Rosado	Mercedes Iguiño Ibáñez	1.612
17º	MELLIZO	AF-421558	Bayo	Jesús López Camacho	1.592
18º	REGALIZ	C-200902	Moracho	Antonio Granados Miralles	1.550
19º	MULATO	AF-344427	Azul	Peña Indalo	1.527
C.D.	MASTIN	AF-169491	Magaño	Francisco Rodríguez Cabrera	1.458

PALOMOS CLASIFICADOS PARA EL CAMPEONATO REGIONAL 2007

Comarcal El Alquian

Clas.	Nombre	Propietario
1º	GRECO	RAQUEL BERENGUEL MONTOYA
2º	ZIZOU	MIGUEL HERRERA HUESO
3º	JUANILLO	JUAN SAEZ MAÑAS
4º	PERLA	JUAN ZAMORA LOPEZ
5º	PADRE NUESTRO	ANTONIO MARTINEZ SANCHEZ

Comarcal de Benahadux

Clas.	Nombre	Propietario
1º	JARRI	ANTONIO MARTINEZ SANCHEZ
2º	GRINGO	SONIA GARCIA DEL HORNO
3º	LEO MESSI	FCO. MIGUEL QUERO RODRIGUEZ
4º	COLOMBIANO	CAYETANO LOPEZ CASTELLANO
5º	TORRENTE	ANGELICA BERENGUEL RAMIREZ

Comarcal Balanegra

Clas.	Nombre	Propietario
1º	EL GUARDIAN	IVAN PINTEÑO QUINTANAR
2º	DANCO	JOSE CUADRA URIBE
3º	GUADALFEO	IVAN PINTEÑO QUINTANAR
4º	MASTIN	ALBERTO RUIZ LOPEZ
5º	LA MAQUINA	JOSE RUIZ VILLEGAS

Comarcal El Alquian II

Clas.	Nombre	Propietario
1º	LA TREGUA	SERGIO CAYUELA MARTIN
2º	SUSTITUTO	LORENA MARTINEZ VELEZ
3º	PADRE NUESTRO	ANTONIO MARTINEZ SANCHEZ
4º	DAKOTA	JOSE LOPEZ LOZANO
5º	DIGITAL	ANGEL CAYUELA MARTIN

Comarcal San Rafael

Clas.	Nombre	Propietario
1º	EL CHISTE	Mª CARMEN TAMAYO ESPINAR
2º	FARAON	LUIS FCO. LOPES ROS
3º	REALEZA	DOLORES REVUELTAS HDEZ.
4º	LA LLAGA	JUAN FCO.MARTINEZ HDEZ.
5º	EXPLORER	ALVARO PALMERO ROMERO

Comarcal La Copa

Clas.	Nombre	Propietario
1º	TROYANO	JUAN PEDRO CARMONA
2º	LINTERNA	EMILIO GRANERO
3º	DON QUIJOTE	ANTONIO LOPEZ LIRIA
4º	CESC	ANDRES CHACON
5º	PULGA	MARIANO GRANERO JIMENEZ

Comarcal San Rafael

Clas.	Nombre	Propietario
1º	ESPARTACO	JOSE MANUEL COLLADO
2º	CANGURO	MARIA HERNANDEZ BELTRAN
3º	MI MACARENA	MACARENA JIMENEZ MARTINEZ
4º	KAMICAZE	SUSANA CORTES MONTOYA
5º	TURUTA	MACARENA JIMENEZ MARTINEZ

Comarcal Molino de Viento

Clas.	Nombre	Propietario
1º	DIMOL	ANTONIO DIAZ MOLINA
2º	MEDIA ALA	CARMELO MONTOYA SOTO
3º	DIBUJO	FRANCISCO MARTINEZ SANCHEZ
4º	F. ALONSO	ENCARNACION GALVEZ LOPEZ
5º	DOBLE A	ANTONIO BELMONTE BELMONTE

Comarcal Antonio Puertas

Clas.	Nombre	Propietario
1º	ANAGRAMA	JOSE BELVER GUEVARA
2º	DORADO	MANUEL CINTA GALLURT
3º	ARES	LUZ Mª LOPEZ FERNANDEZ
4º	SONY	Mª DEL C. AGUADO CAZORLA
5º	REPLANDOR	JESUS LOPEZ AVILA

Comarcal Retamar

Clas.	Nombre	Propietario
1º	IMPERIOSO	JOSE GALVEZ CEBRIAN
2º	VEGA SICILIA	MIGUEL HERRERA HUESO
3º	NATURAL	LUIS GONZALEZ TAMAYO
4º	ELEGANTE	ANTONIO DIAZ MOLINA
5º	ELVIS	MANUEL CASTILLO MORENO

Comarcal Olula

Clas.	Nombre	Propietario
1º	HERMANO	JOSE E. CRUZ FERNANDEZ
2º	CON FUTURO	REMEDIOS CARMONA PEREZ
3º	TORNADO	ANTONIO BERNABE SAEZ
4º	QUITAÑENAS	FCO. ALFONSO GARCIA
5º	ATOMO	JUAN GRANADOS CONCHILLO

Nuestro Presidente Regional, D. David Fernández López, muestra su afición con la foto, manifestando que empezó a tener palomos a la edad de 6 años. Es el de la derecha de la fotografía (con flequillo).

Club Palomas Buchonas de Vícar

Este club se forma en la provincia de Almería en el año 2004. En este, prácticamente su segundo año, se ha celebrado el primer Concurso Provincial de Palomos de Raza de Almería, contando con el patrocinio de la FAC y del Ayuntamiento de Vícar, localidad en la que se ha celebrado este importante concurso.

La afluencia de participantes (unos 65 expositores), así como la gran cantidad de palomas expuestas (más de 250), teniendo en cuenta, que se trata del primer concurso que se hace de estas características en la provincia de Almería, puede considerarse todo un éxito. Las razas expuestas fueron Buchón Granadino y Buchón Jiennense, contando el campeonato con una primicia a la hora de puntuar las características de cada raza, ya que se premió a cada ejemplar que más destacó en alguna cualidad concreta recogida en cada uno de los estándares de cada modalidad. Así, se concedió un diploma por la mejor cabeza, pico, cuerpo, cola, pluma, nariz, verrugas, etc. Toda una nueva experiencia en la provincia de Almería con un concurso de gran nivel (dicho por todos los asistentes), y todo, gracias a la ilusión de medio centenar de socios que pusieron

de su parte para que este evento saliera de la mejor manera posible.

CANDIDO SANCHEZ IBAÑEZ

¿CONOCES ALMERIA?

VEN Y DISFRUTANOS

JUNTA DE ANDALUCIA

DIPUTACION
ALMERIA

costa de almería

CAMPEONATO PROVINCIAL DE CÁDIZ

Clas.	Nombre	Color	Anilla	Propietario	Club	Puntuación
1º	LA MASA	Azul	AF-667683	Pedro Salas Villarrubia	Ntra. Sra. del Rosario	1.950
2º	PICOCO	Azul	AF-338779	Eduardo Jiménez Granados	Ntra. Sra. del Rosario	1.944
3º	BALTASAR	Negro	C-238885	Peña Cruzcampo	La Portuense	1.926
4º	TIZNE	Negro	C-236251	Peña Cruzcampo	La Portuense	1.908
5º	GUILLE	Azul Gotado	AF-657427	Peña Berben	La Portuense	1.888
6º	HARRY	Bayo	AF-354223	Antonio Arjona Vélez	Ntra. Sra. del Rosario	1.886
7º	BARATILLO	Magaño	AF-657196	Peña Berben	La Portuense	1.884
7º	JARDINERO	Bayo	AF-061194	Gonzalo Ceballos-Zúñiga	Ntra. Sra. del Rosario	1.884
C.D.	TERROR	Bayo	AF-657217	Gonzalo Ceballos-Zúñiga	Ntra. Sra. del Rosario	1.884
CC.AA.	PIBE	Azul	AF-061244	José Curtido Arjona	Ntra. Sra. del Rosario	1.884

COMARCAL NTRA SRA. ROSARIO

Clas.	Nombre	Propietario
1º	ALEGRIA DE AFRICA	PEDRO SALAS VILLARRUBIA
2º	VOLVO	DIEGO PRUAÑO GALLERO
3º	ESPIA	ANTONIO ARJONA VELEZ
4º	PERILLA	ANTONIO ARJONA VELEZ
5º	CALIFA	BONIFACIO FORTE GALINDO
6º	LA BESTIA	PEDRO SALAS VILLARRUBIA
7º	JARDINERO	GONZALO CEBALLOS-ZÚÑIGA
8º	CAMELO	JOSE CURTIDO ARJONA
9º	TUERTO	JOSE CURTIDO ARJONA
10º	GORDILLO	JOSE SANCHEZ HERRERA

COMARCAL LA PORTUENSE

Clas.	Nombre	Propietario
1º	BOINA	PEÑA BERBEN
2º	VICEROY	PEÑA CRUZCAMPO
3º	HECHIZO	PEÑA CRUZCAMPO
4º	RIVES	JUAN GONZALEZ CORDERO
5º	RUBIO	PEÑA BERBEN
6º	NIÑO	PEÑA CRUZCAMPO
7º	HUEVO	PEÑA BERBEN
8º	RASCACIELOS	FERNANDO RAPOSO MARISCAL
9º	MARISMEÑO	PEÑA BERBEN
10º	BRUJO	PEÑA BERBEN

XXVII Campeonato Provincial Cádiz de Palomos de Raza

PALOMOS DE CLASE MACHOS

1º Juan Manuel Gomar Rivero
2º Manuel Carrero Jiménez
3º Manuel Carrero Jiménez

PALOMO DE CLASE HEMBRAS

1º Francisco Javier Montero Torrejón
2º Francisco Enrique Ceballos Galafate
3º Manuel Carrero Jiménez

BUCHÓN COLILLANO

1º Miguel Benítez Sánchez
2º Miguel Benítez Sánchez
3º Miguel Benítez Sánchez

BUCHÓN JIENNENSE JÓVEN

1º Antonio Ruiz Rabadán

BUCHÓN JIENNENSE ADULTO

2º Antonio Ruiz Rabadán

BUCHÓN LAUDINO SEVILLANO

1º Jose Sánchez Crespo
2º Jose Sánchez Crespo

BUCHÓN GRANADINO

1º Juan Manuel González Vega
2º Miguel Ruiz Perea

BUCHÓN GADITANO MACHOS ADULTOS

1º Jose López Anillo
2º Jose López Anillo
3º Juan Manuel González Vega
4º Francisco Pulido Fernández

BUCHÓN GADITANO HEMBRAS ADULTAS

1º Jose Sánchez Crespo
2º Juan Manuel González Vega
3º Jose Sánchez Crespo
4º Jose Antonio de las Heras Rojas

BUCHÓN GADITANO MACHOS JÓVENES

1º Juan Manuel González Vega
2º Juan Parra Lobato
3º Jose Sánchez Crespo

BUCHÓN GADITANO HEMBRAS JÓVENES

1º Jose López Anillo
2º Antonio Anillo Estudillo
3º Juan Parra Lobato

Creada Una Nueva Delegación De la FAC en Huelva

El pasado 27 de Julio, se produjo el nombramiento por parte del Presidente de la Federación Andaluza de Colombicultura, D. David Fernández López, del primer Delegado de esta Federación, en la provincia de Huelva.

Este honor ha recaido en la persona de D. José López Flores. Es un hecho histórico, que demuestra la buena salud que ostenta nuestro deporte, y viene a culminar la demanda de los colombicultores onubenses, por tener ellos una Delegación propia y de este modo poder dejar de depender deportiva y administrativamente de la Delegación de Sevilla.

Con este nombramiento, ya se obtiene representación de la FAC, en todas las provincias andaluzas.

Ánimo a todos los onubenses y constancia para conseguir que Huelva se proclame una provincia fuerte y competitiva en nuestro deporte.

Una Gran Ilusión Por Hinojos

Tras 3 años de inactividad el Club Deportivo de Hinojos Entrepinos, vuelve con muchísima ilusión y ganas de trabajar por este bello deporte, en el municipio de Hinojos, Provincia de Huelva, con una afición integrada por personas jóvenes y la ayuda del Excelentísimo Ayuntamiento de Hinojos que en todo momento nos ha abierto sus puertas; aprovecho estas líneas para agrádeseles su colaboración y apoyo.

Se trata de un campo de vuelo con un entorno favorable para el desarrollo de nuestro deporte, integrado por olivos, álamos, eucaliptos, chopos, naranjos y una gran cantidad de pinos donde el aficionado puede disfrutar con buenas sueltas y curtir a sus ejemplares, siempre partiendo de la base de la buena practica como la educación, la amistad, la armonía, el respeto a los demás, a los palomos y al medio ambiente.

El Club tiene entre sus objetivos, fomentar el deporte de la Colombicultura, tanto en el Municipio de Hinojos como en toda la Provincia de Huelva, ya que como todos sabéis era la única Provincia Andaluza que carecía de Delegación de la FAC, por su escasa participación deportiva, hecho este que se ha subsanado el pasado día 27 de julio con el nombramiento por parte del Presidente de la Federación Andaluza de Colombicultura, del primer Delegado Provincial de Huelva.

Desde estas líneas ponernos a disposición de todos los aficionados, clubes y de la FAC para lo que desde este club podamos ayudar y aportar a nuestro deporte.

PEDRO PAYAN

TEMPORADA DEPORTIVA EN SEVILLA

Hola, amigos y compañeros de la colombicultura. Como Delegado de Sevilla, y siendo un aficionado más, todos los aficionados conocen, que en la provincia de Sevilla se realizan muchas competiciones y exposiciones dentro de las modalidades de Deportivos y de Raza, pues existe una gran afición a la Colombicultura en nuestra tierra, por lo que voy a intentar cada año, que los aficionados estén informados de estos concursos y exposiciones, con la inclusión de los palomos clasificados.

Desde la Delegación de Sevilla, se está trabajando y facilitando información a todos aquellos aficionados en los que en su localidad no existe ningún club, y desean formalizarlo, manteniendo contactos telefónicos, y enviando la documentación necesaria para la creación de estos nuevos clubes. En este año se ha dado curso legal, y se han creado 5 nuevos clubes en las localidades de Parada, El Cuervo, Bollullos de la Mitación y Los Palacios, estando en trámite otro en la localidad de El Coronil.

PALOMOS DEPORTIVOS

La temporada deportiva 2006/2007, se ha realizado con gran éxito y satisfacción entre los aficionados de palomos deportivos. En la provincia de Sevilla se han realizado distintas competiciones, como han sido la celebración de 5 comarcales, 1 Campeonato Provincial de adultos, 1 Campeonato Provincial de pichones y el Concurso Especial Angel Pascual. El resumen de palomos clasificados en estos campeonatos, es el siguiente:

COMARCAL DE GELVES: (Club Ntra. Sra. de Gracia): Se clasificaron 19 palomos para el Provincial, que fueron los siguientes:

Testosterona, Torojo, Azotes, Terrano, El Cabrón, Gran Prix, Jake, Tesoro, Cola Corta, Guardián de la Fé, Kanuté, Polsen, Empujones, Menuda Noche, Desafío, Pelikán, Tan Tan y Tranquilo.

COMARCAL DE EL RONQUILLO (Club Virgen del Pilar): Se clasificaron 19 palomos para el Provincial, que fueron los siguientes:

Zurito, Testarudo, Elgey, Podenco, Marcelo, Mohicano, Invicto, Marks Atacks, Olímpico, Don Gato, Dos Rayas, Pegamoide, Meteoro, Gitano, Mafia, Mileneo, ABC, Breva y Habana.

COMARCAL DE GINES (Club Ntra. Sra. del Rocío): Se clasificaron 19 palomos para el Provincial, que fueron los siguientes:

Yerbabuena, Canta Copla, Globo, Berrendo, Rey Escorpión, Estereo, Mi Cristina, Truco, Duro de Pelar, Mulán, Faraón, Rey de Copas, Bombitas, Kaká, Mito, Hormiga, Mª Figueroa y Gogó.

COMARCAL DE LA DEHESA (Club La Dehesa "Puebla del Río"): Se clasificaron 19 palomos para el Provincial, que fueron los siguientes:

Shinchán, Bético, Ra, Mucho Beti, Oro Amarillo, Ave César, Adonis, Galeón, Positivo, Piponazo, Niño Bonito, Aquiles, Podenco, Chapó, K2, Deseo, Khull, Riberí y Pirri.

COMARCAL DE EL TORIL (Club Sierra del Toril): Se clasificaron 19 palomos para el Provincial, que fueron los siguientes:

La Firma, Vértigo, Hechicero, Libertad, Joselito, Ipanema, Súlivan, V2, Juvenil, Cosaco, Desafío, Emidio Tucci, Sobis, Nostradamus, Rumores, Energía Solar, Angliru, Raikonen y Tórtola.

CAMPEONATO PROVINCIAL (Club Sierra del Toril): Se clasificaron 20 palomos para el Campeonato Regional más el Campeón del Día:

Rey de Copas, Shinchán, Breva, Elgey, Cosaco, Angliru, Notable, Mulán, Chapó, Duro de Pelar, Terrano, Gogó, Olímpico, Marcelo, Jake, Canal 9, Berrendo, Bético, Joselito y Ra. Campeón del Día Tan Tan.

De este mismo Campeonato Regional se clasificaron para las Comunidades Autónomas los palomos Testarudo, Chupete, Ave César, K2 y Raikonen.

ESPECIAL ANGEL PASCUAL: Los 10 primeros clasificados fueron los siguientes:

Aborigen, Metrópolis, COPE, Mohicano, Titán, Sobis, Claridad, Divino, Ceprin y Buda.

CAMPEONATO PROVINCIAL DE PICHONES: Los 7 primeros clasificados fueron los siguientes:

Cosaco, El Facha, Diablo, Trafalgar, Babieca, Relámpago y Sol de España.

Dar gracias a todos los aficionados y clubes de Sevilla por el esfuerzo y dedicación empleados en la organización y celebración de estos eventos, ya que sin ellos, estos no hubieran sido posibles.

Aprovecho la ocasión para comunicar a los clubes, que para próximas temporadas, sería interesante realizar un calendario de concursos especiales fuera de la competición oficial, para tratando de que no se pisaran unos con otros, y evitar malos entendidos.

PALOMOS DE RAZA

Antes de comenzar la temporada, como todos los años, en Dos Hermanas se han reunido dos veces los representantes de los distintos clubes de raza para estar al día y concretar la temporada de concursos. El inicio de temporada se presentaba incierto, ya que existía prohibición de celebrar ningún tipo de concurso de aves, en las zonas prohibidas por la gripe aviar, que eran la práctica totalidad de la provincia de Sevilla. Afortunadamente, el levantamiento de la prohibición llegó justo a tiempo de poder celebrar diferentes eventos, cumpliendo una serie de requisitos, como eran las correspondientes autorizaciones y control veterinario de estas exposiciones.

La participación en estos concursos, ha sido grande, tanto de palomos como de aficionados, por lo que a continuación menciono los clubes en los que se han realizado eventos, teniendo una media de participación de 200 ejemplares en cada concurso aproximandamente:

La Giraldilla (Lebrija)
La Campiña (Arahal)
Ntra. Sra. de la Granada (Guillena)
Hienipa (Alcalá de Guadaira)
Alvarez Quintero (Utrera)
Peña Carmona (Carmona)
Nazarena (Dos Hermanas)
Mairena del Alcor.

Este año no ha podido celebrarse el Campeonato Provincial, debido al adelantamiento de fechas del Campeonato de Andalucía por parte del Club la Palaciega, por 15 días, ya que el polideportivo, estaba comprometido para las fechas iniciales. De esta manera se pudo gozar con más tiempo, ya que este era muy justo por llegar las autorizaciones para los concursos cuando ya debieran estar empezados. Desde estas líneas quiero dar gracias al Ayuntamiento de Los Palacios, personas, aficionados, entidades colaboradoras, Federación Andaluza, Colegio de Jueces , participantes y Club La Palaciega, pues entre todos ha sido posible que el Campeonato de Andalucía de palomos de Raza haya sido un gran éxito.

La calidad de los ejemplares expuestos ha sido notable en general, siendo las siguientes razas las participantes:

Buchón Balear, Palomo de Clase, Moroncelo, Buchón Jiennense, Buchón Granadino, Buchón Rafeño, Buchón Veleño, Buchón Marchenero, y Buchón Gaditano.

La participación total fue de unos 400 ejemplares, con máxima asistencia de público, así como varios colegios que visitaron el evento.

El Campeonato se cerró con la cena de Hermandad y la entrega de trofeos y menciones a distintos aficionados y entidades, participando representantes del Ayuntamiento, Federación Andaluza, Club organizador, Delegados provinciales de Andalucía, Delegados de Raza, etc.

Por último comentar, que se está trabajando, desde que se terminó el Campeonato Nacional de Razas, de Galicia, para poder celebrar en Andalucía este Campeonato para el año próximo. La idea inicial, sería celebrarlo en la provincia de Sevilla, siempre que se reúnan las condiciones necesarias para ello, si bien se está a falta de concretar el sitio, según reuniones que se mantengan con los ayuntamientos de los lugares interesados

ANTONIO GARCIA
DELEGADO PROVINCIAL SEVILLA

CLASIFICACION FINAL CAMPEONATO PROVINCIAL SEVILLA 2007

Clas.	Nombre	Color	Club	Anilla	Propietario	Puntos
1º	REY DE COPAS	Gavino R.	N. Sra. del Rocio	AD-078214	Hermanos Guerra	1.712
2º	SHIN CHAN	Gavino Cab.	Itálica	C-148869	Israel Martín Fernández	1.704
3º	BREVA	Rojo	Virgen del Pilar	AF-473342	José Antonio Angulo López	1.700
4º	ELGEY	Rojo	Virgen del Pilar	AF-352318	Antonio Leal Paredes	1.698
5º	ANGLIRU	Negro	El Toril	AF-748504	Peña El Pincel	1.690
6º	COSACO	Azul	El Toril	C-001090	Peña El Pincel	1.690
7º	NOTABLE	Azul	El Toril	C-228140	Peña Central	1.682
8º	MULAN	Rojo	Santo Domingo	AD-763815	Peña La Machota	1.678
9º	CHAPO	Prieto	El Toril	AF-750569	Peña El Pincel	1.676
10º	DURO DE PELAR	Moracho	Santo Domingo	AD-090918	Peña La Machota	1.636
11º	TERRANO	Azul	Torre Guzmanes	AD-764115	José Luis Fernández Rodriguez	1.624
12º	GOGO	Rojo	San Bartolomé	AF-694814	Miguel Angel Reyes	1.606
13º	OLIMPICO	Prieto	Virgen del Pilar	AF-697804	Manuel Mesa Díaz	1.564
14º	MARCELO	Morado	La Unión	AF-695233	Juan José Minguez García	1.556
15º	JAKE	Azul	N. Sra. de Gracia	AD-881416	Francisco Chávez Ramírez	1.464
16º	CANAL 9	Ahumado	N. Sra. de Gracia	AD-267114	Julio Ortiz Pérez	1.438
17º	BERRENDO	Bayo corb.	Santo Domingo	AF-351120	Andrés Gordillo Ruiz	1.438
18º	BETICO	Moracho	La Huerta	AF-425111	Manuel Méndez Martínez	1.438
19º	JOSELITO	Rojo Alib.	El Toril	AF-361336	Miguel Angel Prior Ferrete	1.438
20º	RA	Prieto	La Dehesa	AD-736388	JuanRubio Ortiz	1.438
C.D.	TAN TAN	Prieto	Hernán Cortés	AF-011360	Rafael García Franco	

PALOMOS CLASIFICADOS PARA EL CAMPEONATO REGIONAL 2007

XXII CAMPEONATO LOCAL
ARAHAL 2.007

BUCHÓN RAFEÑO

ADULTOS:
1°-2°-3° Francisco Ruiz
HEMBRA ADULTA:
1° Francisco Ruiz

PICHONES:
1°-2°-3° Francisco Ruiz
HEMBRA PICHÓN:
1° Francisco Ruiz

BUCHÓN GADITANO

ADULTOS:
1°-2°-3° Salvador Rguez.
HEMBRA ADULTA:
1° Ant. Martín Verdón

PICHONES:
1°-2°-3° Salvador Rguez
HEMBRA PICHONA:
1° Salvador Rguez.

BUCHÓN JIENNENSE:

ADULTOS:
1°-2° José Ant. Gallego
3° José Ant. Segura
HEMBRA ADULTA:
1° José Ant. Gallego

PICHONES:
1° Carlos Pedregal
2°-3° José Ant. Gallego
HEMBRA PICHONA:
1° José Ant. Gallego

BUCHÓN MORONCELO

ADULTOS:
1° Eloy García
2° Miguel Rivero
3° José M. Márquez
HEMBRA ADULTA:
1° Miguel Rivero

PICHONES:
1° Francisco Portillo
2° José M. Márquez
3° Eloy García

BUCHÓN LAUDINO SEVILLANO

ADULTOS:
1°-2° José M. Fdez.
3° Manuel Triguero
HEMBRA ADULTA:
1° Manuel Triguero

PICHONES:
1° Manuel Triguero
2° Fco. Angel Castillo
3° Pablo Brenes
HEMBRA PICHONA:
1° Manuel Triguero

BUCHÓN COLILLANO

ADULTOS:
1° José Ant. García
2°-3° Rafael Majarón
HEMBRA ADULTA:
1° Carlos Pedregal

PICHONES:
1° José Ant. García
2°-3° Carlos Pedregal
HEMBRA PICHONA:
1° Rafael Majarón

VIVENCIAS DE UN PALOMERO DE MÁLAGA (Y II)

CARLOS LOZA/JOSÉ A. RUIZ

C.L.: Porque el boom del granadino es a raíz de un dibujo que Pepe Morales hace para la revista palomos deportivos, en la que se ve un palomo en vuelo, con la cola vuelta, y con una cabeza impresionante, que era el palomo que todos queríamos tener…

R.G.: Yo conozco a Pepe de hace ya algunos años, como consecuencia de un curso de economista en el año 89, conocí a otro economista que era de Utrera y me dijo que conocía a Pepe Morales en Utrera. Allí que voy yo. Me pongo en contacto con Pepe y voy a ver la afición en la que se movía Pepe. Entonces Pepe estaba enredando con el palomo granadino, pero con el palomo granadino con vuelo. Él siempre ha tenido unos mentores para mí, que han sido Antonio Peñuela, por un lado, e Isidro, del Arco de Elvira, por otro. Yo he estado en casa de Isidro, y he conocido un palomar, donde tú podías ver la genealogía de donde arranca el palomo granadino y a donde llega el palomo granadino, sin la mixtura del laudino. Yo he estado en la casa de Isidro, cuando ya vivía por el mercado de San Agustín, y tenía valencianos, el valenciano este de las uñas blancas, de la pata corta, que con los años se queda ciego. El tenía palomos que eran más el valenciano-murciano. Tostado, envaretados… Yo cuando conozco a Isidro, veo allí la historia del palomo granadino, su génesis, y su situación actual en ese momento. Y veo el palomo valenciano aquel, que yo también conocí, y veo un palomo quebrado, con unos cuerpos impresionantes, que era el palomo quebrado que yo conocía, que trajo Ramón Chanchillo a Málaga, hace 50 años. Ese cuerpo del granadino, ¿de donde ha salido? ¿del valenciano? No. ¿Del rafeño, tal vez antiguo? Puede que un poco. Ha salido del quebrado. Allí había unos quebrados con verrugas, con unos cuerpos impresionantes y volando como el quebrado de verdad que le ha dado el vuelo al palomo granadino y al palomo jiennense. No el palomo que va echado para atrás, el palomo va con un pescuezo echado para adelante, y rema, porque el palomo granadino no volaba aleteando corto, volaba remando y con su cuello sacado hacia delante, y con su cola vuelta. Y ese quebrado, era el artífice de los palomos granadinos que tuvo Peñuela, que tuvo Plácido, que tuvieron mucha gente. El palomo granadino se anticipó en belleza de vuelo al palomo Jiennense, para que quede claro. En Granada se hizo antes ese cruce que se hizo en Jaén. Lo digo yo afirmativa y categóricamente. Porque en Granada era raro el palomar de granadinos que no tuviera quebrados. Yo he visto la evolución de ese palomo, y era un palomo precioso en taquilla y en el aire. Y eso, se lo ha cargado por culpa del maldito parné.

Volviendo a lo de Pepe Morales, él siempre ha buscado el palomo Granadino, con belleza, con vuelo y que fueran palomos rateros, es decir que encerraran piezas. El siempre ha estado encajado entre el palomo de belleza, pero con instinto. Y por supuesto con el laudino también. A este hombre siempre le ha gustado el palomo laudino, el valenciano, el granadino. Pepe tenía unos granadinos agorguerados, impresionantes.

Yo siempre he estado en la cultura del palomo de vuelo. Para mí el palomo de mi alma, es el palomo de pica antiguo, que es con el palomo que yo más he disfrutado. Yo tengo revistas de Palomos Deportivos, y las he leído, y las leo, por ejemplo, la saga de los Trilles, a Guillamón, a Obaya, y las anécdotas de unos y otros. A mí eso me trae recuerdos de lo que yo he vivido, en mi infancia, y los recuerdos de la infancia son los más bonitos, y los que más se quedan, sobre todo cuando vas cogiendo edad y vas mirando hacia atrás. Yo quisiera poder volver a revivir aquellas experiencias con aquellos palomos deportivos que trabajaban la paloma. Antes tú no hablabas de belleza en el aire, ni de estándar, era solamente un palomo trabajador, un palomo ladrón, un palomo ratero, un palomo de conquista, esa era la cultura del palomo. La afición del palomo era soltarlo, para que el palomo te demostrara que tenía esos instintos.

C.L.: Además una zurita y un palomo de raza tienen un feeling especial. Un palomo que tenga raza, cuando ve a una zurita, le hace cambiar la postura, el celo, se pone elegante, se pone chulo…

R.G.: Yo, le encuentro una cierta explicación a eso. Para mí, una hembra de zurita, es el icono, el prototipo de una belleza salvaje, pero muy femenina. Una paloma zurita encarna en grado máximo la feminidad, y esto es lo que enloquece un poco al palomo. Esa actitud un poco displicente, que parece no prestar atención por le palomo, haciéndose la interesante, es lo que provoca esa excitación al palomo. Yo tengo ahí bastantes palomos de clase, de un cierto nivel, y de una cierta homogeneidad. Y sin embargo el palomo que a mí más satisfacciones me produce, en ese ámbito mío de palomero antiguo. Mis añoranzas están ahí. Ese palomo, ¿sabes lo único que hace? Lo único que yo no puedo disfrutar de mi afición, que es el trabajo. Ha descubierto que allí abajo ahí unas torres, donde hay zuritas, y el tío va y viene constantemente. Y yo disfruto como un enano, viéndolo ir, cojo unos prismáticos, y lo veo allí, como salta, como arrulla, un saque para acá… y entonces me está recordando un poco al palomo antiguo. Y para mi es una pequeña joya que tengo ahí. Y viene cualquiera, y me pregunta ¿y tú esto para que lo quieres? No me pueden entender, no hay sintonía. Tú llevas tu alma de palomero, y ese alma es intransferible. Entonces, el que ha llegado a la cultura, del palomo bello, del palomo de exposición, no lo entiende.

C.L.: Después del granadino pasas al Jiennense…

R.G.: Efectivamente, yo doy este paso por una circunstancia traumática. Yo tengo mi palomar de granadinos y laudinos, y como eran palomos que no me volaban demasiado, lo tenía siempre abierto. Cuando llegaba la noche, cerraba la puerta. Un día vuelvo de una tutoría de uno de mis hijos, a las diez y media de la noche y me encuentro todos los palomos muertos. Tengo un amigo que es veterinario, que me dijo que eso había sido una comadreja. Me deja prácticamente sin palomos. Coincide que en esta época hay una promoción de casas que son de Jaén, y entre ellos hay un pintor, que le dicen el "Cachichi", y no se porqué, hablamos, y me habló de palomos y me comentó que tenía buchones jienenses. Al comentarle lo que me había pasado y me trajo dos o tres pares de palomos jiennenses, palomos de raza antigua, palomos de vuelo. Me trae unos palomos que me recuerdan al pica antiguo, no son excesivamente buchones, un palomo de tipo medio. Yo le digo, "Paco este palomo me recuerda mucho al pica antiguo". Ahí es donde yo entro en el mundo del jiennense, y conozco a varios aficionados, entre ellos a Juan Coca de Mancha Real y otros. Y he vivido la evolución del palomo de raza antigua, que no es que volara con la cabeza gacha, era un palomo que volaba con la cola abierta, un poquito punteada, cuello un poquito levantado, pero nada de pescuezos tipo lagarto, con sus remos, y con mucho instinto. He vivido pues la evolución del palomo de raza antigua, al palomo de vuelo, donde al principio había mucha menos fijación de la belleza, eran palomos muy variopintos. El palomo de raza antigua no era un palomo de vuelo feo, no era un palomo de vuelo arrafeñado ni nada parecido, pero no era lo que se le pedía. No había tanto cruce con el palomo amurcianado, donde ya vienen los pellejos flojos, los embuchamientos. Eso antes, en el palomo jiennense, yo creo que prácticamente no existía.

C.L.: Para terminar, cuéntanos como pasas del jiennense al palomo de clase.

R.G.: El palomo de clase, es un palomo que el aficionado gaditano, tiene en su fantasía, es el palomo de aquella región. Ellos tienen el palomo que por su manera de ser, por su clima, un palomo que con ese levante que pega allí, que se defienda muy bien en el aire y que mantenga la compostura en el aire. Yo tengo un amigo en Rota, que ha sido mi maestro en esto de los palomos de clase, y yo la verdad que a Francis no lo concibo con otro palomo que no sea el palomo de clase. Es que lo vive. El se extrapola a él como ser humano, al palomo y ve los atributos que pueda tener, él como macho y su palomo como macho, y él en su vida como hombre y su palomo en su vida como palomo. El vive el palomo desde otro prisma.

Yo al palomo de clase le pido que sea un palomo de mucha versatilidad. Y que haga muchas cosas. Tú le exiges a un palomo en función de lo que tú sabes de él. Si yo desconozco que un palomo es capaz de hacer eso, no se lo puedo pedir. El que te enseña un poco lo que es capaz de hacer, es el propio palomo. Porque yo creo que cada palomo tiene su alma, su personalidad, cada uno tiene la suya. A mi me llega el palomo de clase a través de un amigo de La Línea, José Luis Navarro, que a su vez era amigo de este Francis de Rota, él ya era aficionado al palomo de clase, y este hombre, yo se lo critico de buena manera, evoluciona hacia el palomo de belleza, y se hace juez, y me trae lo que le queda a él del palomar de clase, y yo lo tengo ahí de una forma un poco marginal, hasta que poco a poco, voy viendo una serie de virtudes en ese palomo que yo desconocía, y me recuerda mucho al palomo de pica, más que el palomo de raza antigua, aún más, se aproxima más. Y como eso es lo que yo llevo dentro, pues ese es el palomo que a mi me gusta. Cuando voy entrando más y más en la raza, pues voy viendo que tiene más virtudes de lo que yo voy buscando, de tal forma que me lleva a dejar en standby al palomo jiennense y meterme de lleno en el palomo de clase. Yo cuando me meto, me meto. Me meto, si puedo, buscando lo mejor. Entonces, con el asesoramiento de mi amigo Francis, que es el que conoce a la afición en Jerez, en Rota, en El Puerto… y me comenta "en tal sitio hay un palomo bueno", yo le digo que pregunte si se vende. Que se vende, pues tanto. Y aquí hay otro palomo bueno, y aquí otro… y yo he ido guiándome por él. Luego con el tiempo ya he tenido mi propio criterio y he ido aprendiendo a fuerza de ver y de comparar. Yo cuando veo un palomo de clase y le pido que haga esto y esto y esto… y veo que lo cumple, es el tipo de palomo que yo ando buscando. Ahora, lo que no se puede, es comprar un palomo de estos en una jaula. Bueno, yo creo que ya, puedo atisbar un poco, un palomo metido en una jaula, lo que me puede decir en el aire. No lo puedo decir con exactitud, pero algo he aprendido. En fin, que evoluciono ahí porque es el palomo que más se aproxima al palomo deportivo que yo tenía, y porque en el aire es el que más satisfacciones me da, y el que menos problemas me da en la jaula. Es un palomo que no da problemas con los buches, si se tira dos días sin comer no pasa nada y sin beber y no pasa nada… Yo tenía ahí antes una fábrica de bragueros para los granadinos y para algunos jiennenses. Todavía hay jiennenses que sobreviven gracias a los bragueros. Yo ya de eso huyo. Si tengo un palomo jiennense, no me ha de dar problemas, y que me de satisfacciones en el aire. Pero que el palomo de clase, siendo de una belleza estática no tan aparente, me satisface en el aire. En definitiva, he ido evolucionando hacia este palomo que es el que puedo tener por razones de mi edad.

Nos despedimos de Rafael García, con el disgusto de tener que marcharnos por la hora que se nos hizo. Si por nosotros hubiera sido, la tertulia, no hubiera finalizado, pero nos marchamos con el gran sabor de boca, de haber podido hablar durante varias horas, con un auténtico maestro del palomo de “ayer” y de “hoy”, y con la seguridad de haber dejado en la persona de Rafael García, además de a un gran “palomero”, a un gran amigo.

Una Nueva Enfermedad en el Palomo: La Circovirosis

Hay ocasiones en que el palomista sabe que su palomo favorito, los pichones a la vuelta del cazadero o en general su palomar de cría o recría no están sanos.

Les administra medicación para tricomonas, coccidios, lombriz, salmonela, no responden... vuelve a darle lo que le dice uno y otro aficionado, el tratamiento nuevo que ha traido "no recuerdo quien"... y nada, continúan igual o peor.

En ocasiones acuden palomistas al Centro en esta situación. Y es cierto que en la mayor parte de las ocasiones se trata de enfermedades menos conocidas o de enfermedades frecuentes que han sido tratadas de forma inadecuada, no obstante, en este último año se han diagnosticado los primeros casos de circovirosis como causa de estos cuadros inespecíficos de enfermedad.

Sólo se encuentra la enfermedad que se conoce y se busca. Y esto es lo que ha sucedido en concurrencia con las descripciones realizadas en la última década sobre el reconocimiento de una nueva enfermedad en la paloma.

Han surgido numerosos informes de palomares infectados en todo el mundo, así como la presencia de palomas portadoras en prácticamente todos los lugares en los que se ha investigado. Se trata de una enfermedad nueva y significativa que en muchos lugares aún no se ha reconocido, y que está llamada a tener una notable incidencia en nuestros palomos deportivos a medio plazo.

Es cuestión de tiempo y que empecemos a buscarla entre nuestros Palomos, para que tome en nuestro colectivo la importancia que en otros colectivos -mensajeristas- con más tradición sanitaria (Norteamérica, Canadá y Centroeuropa) ya han tomado.

La circovirosis de la paloma puede estar en la base de numerosos problemas sanitarios no aclarados o diagnosticados en los palomares.

El circovirus produce el deterioro del sistema inmune, inutilizando los tejidos linfoides (bazo, timo, Bolsa de Fabricio, y ciertos tejidos respiratorios e intestinales). Estos tejidos son los responsables de la mayor parte de las funciones defensivas del cuerpo, en ellos se reconocen los organismos que provocan la enfermedad, se procesan los antígenos y se fabrican los anticuerpos en definitiva las defensas contra las enfermedades.

Foto: C. Loza

Los palomos que tienen esta enfermedad se encuentran inmunodeprimidos, o lo que es lo mismo, este virus porduce una forma de inmunodeficiencia adquirida similar al SIDA humano.

La primera consecuencia de la enfermedad es la proliferación de enfermedades secundarias producidas por otros virus, bacterias y hongos comunes entre los palomos, incluso la presencia de enfermedades ante las que se habían vacunado, como la salmonelosis o el paramixovirus, dicho de otro modo, el circovirus impide que el palomo desarrolle defensa alguna contra las enfermedades infecciosas e incluso que la vacunación sirva para nada, pues se impide la adecuada formación de defensas que se pretende conseguir con la vacunación.

Los Palomos afectados por el circovirus presentan síntomas inespecíficos de enfermedad, como son la pérdida del peso, diarreas y signos respiratorios. Estos signos pueden permanecer muy sutilmente a lo largo de la vida del palomo sin mayores consecuencias o llegar en algunos casos sobreagudos a muertes fulminantes a los 2 a 5 días desde que se produce el contagio de la enfermedad.

A pesar de lo dicho, se puede presentar casi cualquier síntoma ante un problema de circovirosis, ya que las enfermedades secundarias son frecuentes al no existir una respuesta inmune adecuada por parte del palomo.

Las enfermedades secundarias más frecuentemente asociadas a la depresión inmune causada por el circovirus son la ornitosis, enfermedades respiratorias, pasterelas, paramixovirosis, tricomoniosis y aspergilosis.

Los palomares afectados pueden presentar una mortalidad del 0 al 100 %.

Los palomos con infección confirmada de Circovirus son en general menores de un año. Los Palomos afectados suelen ser palomos perdidos o que han estado sometidos a deficientes condiciones de mantenimiento y vuelo.

La forma de contagio habitual es la oral, por la ingestión de alimento contaminado con heces de palomos enfermos. Hasta ahora, no se ha descrito de donde procede el virus, se desconoce el verdadero origen de la enfermedad.

Desafortunadamente, el Circovirus es muy resistente al tratamiento con calor, desinfectantes y detergentes en general. Se tiene conocimiento de que el virus puede existir en un "estado del portador" en algunos palomos

adultos. No obstante, los detalles del modo de transmisión y formas de contagio no están suficientemente aclaradas y presentan aún aspectos desconocidos.

Esta enfermedad supone un riesgo añadido en los cazaderos para palomos jóvenes menores de un año. En este sentido es importante realizar cuarentenas de 2 a 4 semanas después de su vuelta al palomar.

Hasta que dispongamos de vacuna contra el circovirus, este nuevo virus inmunosupresivo, representa una amenaza añadida durante la competición deportiva.

Además, la presencia de las numerosas infecciones secundarias presentes en la circovirosis pueden conducir a errores en el tratamiento y el manejo de la situación.

El diagnóstico de la enfermedad, una vez se sospecha de su presencia ante la existencia de signos de letargo, anorexia, pérdida de peso, bajo rendimiento, dificultad respiratoria o diarrea, que no responde a los tratamientos esperados, se realiza por la detección cualitativa del circovirus de la paloma por la detección molecular por PCR es muy útil porque puede identificar la presencia o la ausencia del genoma viral en la sangre y diversos tejidos y puede asistir al diagnostico post mortem de la enfermedad de PiCV.

La detección de PCR de PiCV es altamente sensible y específica y definitiva para confirmar la enfermedad que causa el circovirus, el control del medio ambiente, permite asegurarte de que las poblaciones de Palomos estén libres de PiCV, la prevención temprana de la extensión del virus entre poblaciones de palomas y reducir al mínimo la exposición humana al virus.

Los virus no son sensibles a los antibióticos, no se puede luchar contra el germen directamente. Lo más importante es asegurar las mejores condiciones físicas y sanitarias para el palomo, mejorando su estado físico con las sueltas adecuadas, administrando los complejos vitamínicos oportunos y reforzando el sistema inmune de todas las formas posibles.

De igual forma debemos prevenir o tratar las infecciones secundarias de forma rápida y precisa (medicamento adecuado a la dosis correcta) y no administrar antibióticos de forma arbitraria o a dósis demasiado altas.

Foto: C. Loza

El Dimethylglycine es un agente que merece una mención especial. Actúa en el metabolismo del palomo a diferentes niveles, y es particlarmente útil para tratar la circovirosis, sólo unos pocos medicamentos llegan a tener eficacia para el adecuado tratamiento de la circovirosis.

No hay actualmente disponible una vacuna comercial, aunque la aparición de la misma producirá un cambio importante en el abordaje sanitario de los palomares, tal como ocurrió con la paramixovirosis.

Hasta que se disponga de vacuna la única opción de que disponemos es tomar medidas generales para la prevención de las enfermedades, de tal forma que prevenga la infección o al menos retrase el avance de la infección, este hecho es especialmente importante en los palomos menores de un año.

Es importante recordar el efecto que la enfermedad tiene sobre el sistema inmune y sus repercusiones sobre el desarrollo sanitario del palomo. La infección por circovirus tiene un efecto pernicioso sobre el sistema inmune, de tal forma que un palomo afectado, aunque no parezca enfermo, al ser vacunado contra la paramixovirosis no producirá ninguna protección contra la paramixovirosis, pues el sistema inmune afectado por circovirus es incapaz de proporcionar una inmunorespuesta predecible a la vacuna de paramixovirosis.

Este hecho se produce también con otras vacunas, por lo que los palomistas y en ocasiones también los veterinarios, cuando tras vacunar un palomar incluso en varias ocasiones, no se produce ninguna inmunidad en el colectivo, deberían sospechar la presencia de esta enfermedad.

Las circustancias descritas nos demuestran que no podemos considerarnos del todo libres de contraer enfermedades en nuestros palomos sólo por haberlos vacunado y haberlos desparasitado.

Ante la inminente presencia del circovirus es importante recordar que los métodos tradicionales de prevención siguen manteniendo más que nunca su valor: prevención de enfermedades, higiene, ventilación adecuada, alimento adecuado, en definitiva todos los extremos que garantizan un sistema inmune de alto nivel.

Es muy importante proteger los palomos jóvenes contra la infección por circovirus, por lo menos hasta que reciban las vacunaciones más importantes (mejor dicho hasta que se ha producido la inmunización adecuada), ya que después de la afección por coronavirus en un palomo, no se produce respuesta a la vacunación.

Esta es una de las razones por las que la vacunación contra paramixovirosis y salmonela se debe realizar lo más pronto posible cuando los palomas tienen 6 semanas de vida.

JUAN RUIZ VALVERDE
CENTRO CLINICO VETERINARIO DEL PALOMO DEPORTIVO
PLAZA SAN SEBASTIAN Nº 5
41004 ALMERIA - TLF: 950231818

RIESGOS EN TAREAS POR CONTACTOS CON EXCREMENTOS

En todas las zonas habitadas por el hombre se encuentra la paloma común. En los centros de ciudad de densa edificación, frecuentemente la presencia de las palomas queda reducida a relativamente pocos edificios. Las palomas anidan en diversos rincones y huecos de los edificios. Un hueco de 15 x 15 cm. de base con una altura de 10 cm. es suficiente para la cría de la nidada.

Al producir una sola paloma del orden de 10-12 kg. de excrementos húmedos anuales, o sea 2,5 Kg. de excrementos secos, se pueden originar considerables acumulaciones de excrementos de palomas. Los excrementos pueden influir negativamente, tanto en el funcionamiento como también en el valor de las construcciones, de manera que se hacen imprescindibles los trabajos de limpieza.

Los excrementos secos de paloma se eliminan con frecuencia de forma mecánica. También se realiza mediante el empleo de chorro a presión. En muchos casos no se puede evitar que se formen aerosoles de polvo o líquidos. Desde el punto de vista del efecto sobre las personas no solo es importante el polvo sino también los posibles microorganismos existentes en las partículas de polvo y en los aerosoles líquidos.

En los excrementos de paloma pueden encontrarse microorganismos como bacterias, virus, fermentos y hongos. Los animales enfermos, que no necesariamente muestren signos externos de enfermedad, pueden transmitir organismos potencialmente infecciosos para el hombre, que pueden entrar en su cuerpo a través de las vías respiratorias.

Sin entrar en el caso de los virus, se han observado diferentes microorganismos en los excrementos de las palomas:

- El fermento Cryptococcus neoformans aparece en el 40 % de los excrementos analizados. Puede causar neumonía en personas con las defensas debilitadas.

- Un 20 a 40 % de la palomas están infectadas, o han estado infectadas, por bacterias de la clase Chlamydophila psittaci (antes Chlamydia psittaci), que se observan frecuentemente en los excrementos. Resultan relativamente fáciles de transmitir a los seres humanos. Los agentes patógenos son inhalados y afectan sobre todo a los pulmones.

- También son frecuentes los excrementos de las palomas las bacterias de la clase Campylobacter. Pueden estar entre el 20 y el 50% de los casos analizados. Sin embargo, tienen menos posibilidad de sobrevivir y en un lapso de 3 a 11 días mueren, dependiendo de la temperatura.

- Se ha comprobado también la presencia esporádica de las salmonelas en los excrementos secos durante algunos meses.

- En ocasiones existen también Mykobacterias, Yersinias y Listerias.

En las actividades desarrolladas en zonas sucias por excrementos de paloma son previsibles varias formas de entrada al organismo de los agentes patógenos:

- Introducción a través de la boca:

Tocar la boca con las manos, los guantes u objetos sucios. Comer, beber o fumar sin haberse limpiado las manos. Comer alimentos que hayan sido contaminados por haberse guardado en entornos sucios.

- Introducción a través de las vías respiratorias:

A través de la respiración de bioaerosoles.

- Introducción a través de la piel o las mucosas:

En particular a través de las heridas, la piel humedecida o las salpicaduras en los ojos.

Aparte de los síntomas de infección se debe de tener en cuenta también el riesgo de sensibilización alérgica por animales. Por ejemplo el llamado pulmón del criador de palomas, es decir, una alveolitos alérgica exógena. Otros efectos pueden provenir de las garrapatas y de los ácaros que acompañan a las palomas.

Los excrementos de la paloma, en consecuencia, pueden contener agentes patógenos diversos para el hombre. Se piensa que microorganismos adheridos a partículas de polvo pueden propagarse como bioaerosoles en la atmósfera en trabajos de limpieza de edificios. Las palomas, en general, se acumulan en mayor número, en zonas protegidas contra las precipitaciones, por lo que se liberan grandes cantidades de polvo. En locales bastante cerrados, protegidos de las radiaciones solares directas y una menor desactivación de los organismos por las radiaciones ultravioleta, así como por el escaso intercambio de aire, cabe esperar el riesgo de una amplia exposición al polvo para los trabajadores.

Dado que estos riesgos todavía no se han evaluado correctamente, ni tampoco se han determinado las medidas de protección para los trabajadores, la BG-Tiefbau, Mutua de Obras Publicas de Alemania, realiza actualmente mediciones. Realizadas en el marco de la ponencia sobre sustancias biológicas, estas mediciones deberán aportar datos concretos sobre la situación de la exposición de los trabajadores durante las diferentes tareas que se desarrollan en posible contacto con excrementos de palomas.

ANTONIO MILLAN BARCIA

PATRONES DE INSTINTO Y CONJUNTO EN VUELO DEL BUCHÓN JIENNENSE

El presente anteproyecto ha sido aprobado por unanimidad en Asamblea celebrada recientemente por el Club "San Cosme y San Damián de la localidad de Torredonjimeno (Jaén) a requerimiento de los Órganos Federativos y a través de su Presidente, D. Antonio Ureña Bueno, sobre borrador encargado a D. Manuel Ocete García al objeto de su divulgación para animar el debate y presentación de enmiendas, por parte de los aficionados competentes al objeto de que el proyecto definitivo esté ampliamente consensuado.

INTRODUCCIÓN

En el año 1.984, Federación Española de Columbicultura aprobó el ESTANDAR morfológico del **BUCHÓN JIENNENSE**, (en adelante BJ), en el que se incluía un apartado denominado **CONJUNTO EN VUELO**, (en adelante CV), que consta de cuatro puntos precisos que, aunque escuetos, definen perfectamente cómo deben volar los individuos de esta raza. Además, por estar abiertos y adaptados a unos gustos y tendencias que se auguraban cambiantes, han sido el referente de selección desde su aprobación. Estos puntos, serán destacados en cursiva y considerados la base, en cuanto a FORMA Y FIGURA DE VUELO se refiere.

INSTINTO

Considerado como el apego que la paloma tiene, de forma natural, al lugar donde nace, característica que fue aprovechada desde la antigüedad por el hombre para formar sus primeros palomares. Por lo que cabe suponer que la selección, en un principio, se pudo centrar en torno a los ejemplares observados con mayor predisposición para volver acompañados de una hembra en celo. Así se vivieron los primeros **rituales de conquista**, que prenderían de inmediato en el palomero debido a dos poderosas razones:

1ª.- Basada en un sentido práctico, al añadir un aporte más a su dieta.

2ª.- Proporcionándole un espectáculo de entretenimiento y diversión.

Y cabe suponer que, debido al peso de estas circunstancias, este primer ritual no ha tenido dificultad en perdurar hasta nuestros días. Será denominado como **FAENA**, y se desarrollará, indistintamente y de forma complementaria, en el aire primero y en el palomar después.

Y, por su especial importancia, como se ha podido comprobar por lo comentado con anterioridad, será considerada la PIEDRA ANGULAR de la Colombicultura, hasta el extremo de no evaluar los puntos siguientes de CV, si ésta -la faena- no es superada previamente. Y se significa que esta medida, lejos de ser restrictiva, va encaminada al mejoramiento de la Raza; pues se trata de SELECCIONAR EJEMPLARES de **entre los que mejor trabajen, los que tengan más belleza en sus distintas "posturas".**

- FAENA EN EL AIRE: Este parámetro puede admitir dos métodos fundamentales de evaluación que, según la circunstancia, también se pueden combinar según convenga:

El primero consiste en volar los ejemplares, uno a uno, en solitario.

Y el segundo contempla el vuelo de varios a la vez, en cuyo caso se soltarán paulatinamente y se cuidará de que su número no sea excesivo, con la idea de que no se molesten.

Si se elige la segunda opción se contribuye a **fomentar el trabajo en equipo, se propicia la competición, se enaltece la FAENA para mayor diversión y, a su vez, se hace compatible la evaluación de varios competidores.**

Los ejemplares en suelta estarán atentos a cualquier movimiento de "pluma" o "pieza" (cimarrona, zurita, macho o hembra, o incluso algún pichón extraviado, etc.), que visualicen desde el palomar. En este caso suele salir "palmeando" para, seguidamente, iniciar la **PERSECUCION**, adoptando predominantemente la figura de **TIRAR**, hasta que se produce el encuentro. Pero si se trata de una hembra sin celo, tras algún intento fallido, lo detectará y abandonará de inmediato; reservando su energía para proseguir una nueva búsqueda hasta encontrar otra que sí lo tenga y se muestre receptiva. En cuyo caso, su comportamiento será **perseguirla** con insistencia, hasta conseguir atraerla a su palomar.

Pero **en cualquier caso**, cuando el encuentro se produce con un "perdido", ya no importa que se trate de adulto o pichón, macho o hembra, etc., su comportamiento será similar al efectuado con una hembra en celo.

Y ya, en las inmediaciones del palomar, después de unos vuelos de tanteo, tendrá lugar **el bello ritual de conquista**, del que disfrutaremos admirando sus

distintas "poses" de vuelo, en las que hará derroche de sus innatas dotes de **SEDUCCIÓN**.

A partir de aquí, en cualquier momento, un macho que ya se siente triunfador, intentará conseguir posar la "pluma" en el palomar.

Durante ese proceso se valorarán especialmente las cualidades del galán que a cierta distancia del palomar, inicie un acusado y repentino descenso encaminado a despistar a los demás competidores.

Otras veces suelen salir a hurtadillas, sobre todo cuando no se vislumbra nada en el horizonte, ralentizando el vuelo al pasar por otros palomares (MARCADAS). Y en los que, excepcionalmente, se puede permitir que haga una brevísima parada si detecta una posible "conquista" y no consigue arrancarla tras reiteradas pasadas. Aunque de producirse este supuesto, debe dar un rápido "SAQUE" al objeto de evitar ser atrapado con "malas artes". De esta forma demuestra su capacidad de **CONSERVACIÓN**.

- FAENA EN EL PALOMAR: A su llegada al palomar acompañado de "pluma" los ejemplares con casta entrarán raudos en su casillero con la intención de mostrarlo. Saliendo de inmediato para comprobar que su conquista sigue allí, e intentar atraerla a su respectiva morada. Aunque si esta se resiste, no dudara en propinar ligeros empujones con el buche y algún que otro picotazo, con más amor que saña, justificados únicamente por la presencia y cercanía de otros competidores. **Fuera de esta circunstancia el palomo presentará una actitud y comportamiento de nobleza, sin picar nunca a la hembra.**

A lo largo de este proceso, en cualquier instante, un macho cualquiera, ante la frustración de no sentirse conquistador suele dar algún "SAQUE" empujado por su instinto, con la intención, como su propio nombre indica, de "sacar" a la hembra de las inmediaciones del palomar, con el fin de alejarla de la influencia de los demás, que también deben seguirla. Este intento suele terminar cuando el galán elegido conecta de nuevo con la hembra, y consigue sin dificultad posarla definitivamente en el palomar. Entonces, todos a la vez y en un último intento, la "trastearán" en vuelos de entorno (TRATEOS), hasta que el elegido consigue meterla definitivamente en su casillero. En ese justo momento la **FAENA** está concluida.

En cuanto a las hembras de esta Raza, por volar de de forma y manera similar a los machos, pueden ser evaluadas con los mismos **PATRONES DE VUELO**. Pero teniendo en cuenta por el evaluador, en aras de que no sean perjudicadas, las siguientes variantes con respecto a sus compañeros:

a) Su celo, excepto el primero, es cíclico y muy corto.

b) Su tendencia natural, salvo contadas excepciones (machear), al contrario que los machos, no es la de "tirar a encerrar"; sino la de seguirlos y "encerrarse" con ellos.

c) También suelen retirarse del vuelo tras ser evaluadas por el palomero en su primer celo; circunstancia incompatible con un buen estado de forma.

- ARRULLO: Factor de vital importancia por ser el lenguaje de las palomas. En íntima relación con la FAENA EN EL PALOMAR, ya que de su tono melodioso y potencia de llamada puede depender la consumación de la conquista: **EL ENCIERRE**.

CONJUNTO EN VUELO

Este apartado se puede definir por las distintas "poses" o "posturas" que el palomo adopta en el aire durante el proceso de conquista. Destacaremos como las más importantes: **AZURITADO, TIRAR, PUESTO O COLOCADO**, pasando por una serie de posiciones intermedias.

- FUNCIONALIDAD: Según la zoología la **funcionalidad** "es el conjunto de características de un animal que contribuyen a dar un mayor rendimiento a sus funciones orgánicas y actividades habituales." Trasladado a nuestro caso en concreto se puede decir que es la facultad que debe tener el palomo para cambiar, sin dificultad, de una "postura" a otra, según requiera el momento de la conquista.

- CUELLO: Será grueso, y lo llevará lo más alargado posible, aunque cuidando que **su longitud guarde una estética proporcional** con respecto al cuerpo del palomo. "Elevado por encima de la espalda, formándose un morrillo al encontrarse con una paloma ajena, temblándole ligeramente".

- CABEZA: Formará proyección con el cuello, aunque con una suave inclinación sobre el mismo para favorecer la aerodinámica. Girándola cuando convenga en cualquier dirección. En el "argot palomero" a esos bonitos giros se les llama BICHEAR.

- BUCHE: "Descolgado en forma de

pera, con la misma forma y posición que arrullando, nunca descolgado exageradamente ya que daría lugar al balanceo". En ocasiones, dependiendo del momento, lo moverá en ligeros vaivenes.

- ALAS: "Deberán llevar un movimiento acompasado y tirar los vuelos en forma de remos". Y al posarse en todo momento, tal como se indica en el apartado "**Aspecto general**" de su **ESTANDAR MORFOLOGICO**, "por encima de la cola".

- COLA: En su posición de PUESTO o COLOCADO "la cola por sus extremos algo vuelta hacia arriba, no despreciando a los que la lleven en posición plana", ni a los que la lleven más vuelta, como respuesta a las últimas tendencias.

- PATAS: Como en todas las aves en vuelo irán pegadas al cuerpo. Sin despreciar aquellos ejemplares que las dejen caer ligeramente; sobre todo después de un vuelo prolongado en un día de calor.

- AZURITADO: Como su propio nombre indica, se dice del palomo que adopta la figura del "zurito". Es de todas la más aerodinámica.

- TIRAR: Figura de extraordinaria belleza, en la que, desde la cabeza hasta el extremo de la cola, guardará una proyección próxima a la rectilínea. El cuello lo llevará estirado, la cola semi-plegada y los remos los "tirará" muy seguidos al objeto de conseguir el mayor avance posible.

Esta forma, también aerodinámica, la puede adoptar cuando efectúa la PERSECUCION; o en el intento de apartar la hembra, de forma rápida, de la influencia de otros galanes.

- PUESTO o COLOCADO: Decimos que un palomo adopta esa posición cuando se siente vencedor en la pugna entre sus compañeros competidores. Momento en el que se sitúa al frente de la que ya considera su "conquista"; y despliega en su máximo esplendor todos los elementos tratados. En esta espectacular "pose" remará más lento y pausado. Es el instante en que la cola, el obispillo, la espalda y el cuello, conformarán una suave configuración cóncava. Más acentuada en este último -en el cuello", que lo llevará todo lo estirado posible, y "elevado por encima de la espalda", formando un ángulo con la proyección del cuerpo, que puede oscilar en torno a los treinta y cinco grados. Aunque cabe significar que esta posición que tanto gusta, también denominada en el "argot palomero" "meter riñones", no deberá prolongarse excesivamente por ser la menos natural, y por ende la que mayor resistencia ofrece al aire.

- DISTANCIA Y ALTURA: El ejemplar dispondrá del **vigor y forma física** necesaria para elevarse y distanciarse con toda la eficacia que requiera la FAENA EN EL AIRE. Como muestra de su capacidad, nunca presentará signos evidentes de fatiga; llegando al palomar con el "pico cerrado" siempre que el calor no sea excesivo.

CONCLUSIONES

- Antes de aplicarle a un palomo los **PATRONES DE INSTINTO Y CV**., deberá haber superado previamente el **ESTANDAR MORFOLOGICO**, con una puntuación mínima de SUFICIENTE.

- Por razones obvias, las evaluaciones no podrán efectuarse fuera de la época de celo, en periodo de muda, en días de fuerte viento, lluvia o niebla, en horas previas al anochecer, etc., y en cualquier circunstancia que dificulte la evaluación.

- Para suplir la escasa probabilidad de que se den los supuestos contemplados en las FAENAS EN EL AIRE y en el PALOMAR, el dueño de los palomos a evaluar deberá contar con una hembra en celo en perfecto estado de forma.

- Ante el evidente declive del **trabajo** de la Raza en cuestión el evaluador, en aras de la viabilidad, en un principio ajustará la **aptitud** del ejemplar a tal circunstancia; que será compatible con una paulatina exigencia hasta alcanzar las cotas de antaño.

REPARTO DE LOS ELEMENTOS PUNTUABLES

A.- FAENA EN EL AIRE Y CAPACIDAD DE CONSERVACION: apto o no apto

B.- FAENA EN EL PALOMAR: apto o no apto

1º ARRULLO..... 5 puntos
2º FUNCIONALIDAD, DISTANCIA Y ALTURA..... 15 puntos
3º CUELLO..... 10 puntos
4º CABEZA..... 5 puntos
5º BUCHE..... 10 puntos
6º ALAS..... 10 puntos
7º COLA..... 10 puntos
8º PATAS..... 5 puntos
9º AZURITADO..... 10 puntos
10º TIRAR..... 10 puntos
11º PUESTO o COLOCADO.. 10 puntos
TOTAL..... 100 puntos

El Palomo de Postura

Me gustaría hablaros de unos palomos, que para unos son palomos de postura, para otros quebrados murcianos, e incluso colillanos de vuelo. Para mí el nombre es lo de menos. He tenido este tipo de palomo desde que era un niño, hasta hace unos 12 años, que los dejé por otros palomos, que son mi otra pasión: los palomos deportivos.

El caso, es que hace unos 2 años, me decidí a retomar otra vez esta afición, después de 10 años sin ellos. Para volver a empezar, visité palomares de varios aficionados a este tipo de palomo, y comencé por el de Salvi de Écija. Este fue el primero, puesto que cuando yo los quité, los que yo tenía se los regalé. Y debo decir, que estando en el palomo deportivo, cada vez que pasaba por su casa, me quedaba "pasmao" mirando hacia arriba, viendo sus palomos haciendo unas posturas increíbles. Me gustaba mucho mirarlos porque de todos los palomares que yo he visto, no he visto ningunos como los del Salvi con los cuellos tan largos, ni la cola tan vuelta.

Después me decidí a visitar a otros varios aficionados, como fueron El Borrego y Manuel Cantera de Osuna, Félix y Manolo Ávila de Carmona, Diego Rojas de Morón, Manuel Vargas de Lora del Río, Juani de Écija, El Tranco de San José de la Rinconada, y como no a Juan Sánchez (El abuelo) de Arahal, así como otros más, aunque lo que yo buscaba lo encontré en estos.

A todos ellos fuí buscando un palomo que volara como a los aficionados de este tipo de palomo (amurcianado) nos gusta que vuelen: palomos en los que la distancia entre la cabeza y la cola sea la mínima, pero con cuello, dando la sensación de que están "quebraos". Como hay palomos que hacen estas posturas en décimas de segundo, si queremos disfrutar de este palomo, este debe hacer el recorrido manteniendo la postura el máximo tiempo posible. Pero por otra parte el palomo que es muy doblado vuela menos. Y luego está el tema del buche. Para conseguir este tipo de figura que hablamos, el palomo no debe de soltar el buche (aunque yo se que hay aficionados que les gusta que los palomos tengan buche al volar, aunque bajo mi punto de vista eso los afea bastante). Además he ido en numerosas ocasiones a palomares en los que los pichones con 3 o 4 meses son muy buenos, pero cuando tienen un año, se descuelgan, y parecen palomos viejos, con bragueros, e incluso con buches cortados. Por ello, creo que el buche al palomo de vuelo, solo le perjudica y no le beneficia en nada.

Además de todo esto, nos gusta que la cola esté lo más vuelta posible.

Luego está la postura del palomo cuando está parado. A la mayoría de afi-

cionados a este palomo, les agrada mucho que además tenga una postura bonita cuando el palomo está parado, por ejemplo que no sea gacho cuando arrulla, o que sea levantado de patas, etc. Sin embargo, yo creo, que la selección que ha de hacerse para este palomo, debe ser dando prioridad al palomo que vuela bien. Si cuando está parado es bonito, pues mejor. Pero si es bonito y volando no es muy bueno, no debemos seleccionarlo para criar.

Yo además busco que el tamaño del palomo sea el más pequeño posible, ya que de esta manera, siempre tendrá mayor facilidad para el vuelo.

Es decir, que con todos estos ingredientes, no es fácil de conseguir, ni mucho menos lo que se pretende.

Y aún más cuando vas buscando por distintos palomares ejemplares que te puedan servir para la reproducción, pero en las líneas que estamos hablando. Recuerdo una anecdota, que nos pasó al Salvi y a mi, hace ya unos quince años, en que fuimos a un palomar que en esa época tenía muy buenos palomos. Allí tenía una serie de palomos con un buen buche, una buena planta, alas recogidas, de entre los que podíamos escoger a 5.000 pts; y luego tenía un porcelano con muy poco buche, al que además se le caían las alas, y al pedirle precio nos dijo que 50.000 pts. La diferencia entre unos y otro, era sencillamente, que mientras los primeros eran buenos volando, el porcelano era increíble en el vuelo.

Hoy en día sucede lo mismo. Cuando vas a diferentes palomares, te ofrecen a buenos precios el palomo grande, con buen buche, patas altas, levantado, pero la palomita chiquita que aparentemente no vale nada, es la que no quieren desprenderse de ella.

También me gusta la variedad de colores, porque cuando veo un palomar con todos los palomos del mismo color, lo veo muy aburrido. Creo además que lo verdaderamente difícil es tener buenos palomos de varios colores y que vuelen parecido. En mi casa los hay de varios colores, como negros, negros cabecitas, prietos, prietos en bayo, zarándalos, zarándalos en negro, zarándalos en bayo, tabacos, tabacos cabecitas, blancos, porcelanos, tobis, y como no, azules.

Después de recorrer los palomares anteriormente mencionados, he ido adquiriendo una serie de ejemplares, que los he ido cruzando entre ellos, y he conseguido sacar una línea de palomos en los que he buscado obtener las posturas que se pueden apreciar en las distintas fotografías que ilustran el artículo y con las que quiero transmitir a los aficionados a este tipo de palomos que esto que yo he conseguido, es posible, realizando los cruces adecuados, pero sobre todo no olvidando la perspectiva, de que estos palomos deben estar concebidos para disfrutar con ellos en su máxima expresión: la postura en el vuelo.

ANTONIO OREJUELA PÉREZ

MANUEL ALGABA GARCÍA EN LOS PREMIOS NACIONALES DEL DEPORTE QUE PRESIDE LA FAMILIA REAL

Desde Guillena (Sevilla) se dirige a todos ustedes Manuel Algaba García, presidente del Club de Colombicultura Nuestra Señora de la Granada. Club que nacía a principio de los 90 y que desde entonces ha trabajado constantemente para que este deporte arraigue en nuestro pueblo.

En primer lugar dar las gracias a la revista Colombicultura Andaluza porque quiera que les de a conocer que el pasado 18 de junio me sentí un privilegiado al poder asistir como invitado a la ceremonia de entrega de los Premios Nacionales del Deporte, que preside anualmente la Familia Real y que otorga el Consejo Superior de Deportes

Modestia aparte, es la primera vez que un deportista guillenero ha estado presente en el Palacio Real como premiado en tan importantes galardones con la presencia de Sus Majestades los Reyes, el Príncipe de Asturias y las Infantas Doña Elena y Doña Cristina. Sin duda todo un honor para mi y creo que también para toda Guillena, es especial la familia del deporte local. Y como no todo un honor para mi representar a la colombicultura a nivel nacional. Mucha responsabilidad para mi, pero la ocasión merecía la pena.

Mi presencia en la ceremonia de entrega de los Premios Nacionales del Deporte tiene su explicación en mi condición de Campeón de España en la raza de laudino sevillano. Título conseguido en 2006 en el Campeonato de España de Palomas de Raza celebrado en Cheste (Valencia). No obstante, el título que me llevó a estar en Madrid el pasado 18 de junio es uno que me concedió el Consejo Superior de Deportes. O mejor dicho a mi palomo laudino sevillano en su condición de campeón absoluto.

Los dos premios conseguidos el pasado año y otros logrados en años anteriores me llenan de orgullo porque son el fruto del trabajo, la afición y la dedicación a la colombicultura. Pero no obstante, el hecho de estar en los Premios Nacionales del Deporte ha sido lo máximo y más cuando uno representa a un deporte minoritario y se encuentra allí con primeras figuras del deporte nacional.

Su Majestad el Rey
(q. D.g.)
y en Su nombre
El Jefe de Su Casa
tiene el honor de invitar

al Señor Don Manuel Algaba García

al acto de entrega de los Premios Nacionales del Deporte 2006,
que tendrá lugar el lunes, día 18 de junio de 2007,
a las 12,00 horas, en el Palacio Real.

Fueron dos horas muy intensas, aprovechadas al máximo desde que subí las escaleras del Palacio Real. Fue un privilegio compartir ese tiempo inolvidable con la Familia Real y deportistas de la talla de Rafa Nadal, Álvaro Bautista o Carlos Jiménez, el capitán de la selección española de baloncesto, y así un largo etcétera. En definitiva, gente muy importante, pero también con un denominador común con el resto de premiados que estábamos allí. Todos somos deportistas y todos fuimos los mejores el pasado año en nuestra disciplina deportiva.

Lo que sí eché de menos fue compartir esos momentos con algún colombicultor. Como no puso ser, yo os lo cuento ahora y os digo que yo estaba allí en mi condición de campeón, pero también sabía, y lo tenía claro desde un primer momento, que representaba a toda la familia de la colombicultura andaluza y española.

Lo que espero también es que lo que yo conseguí, otros colombicultores andaluces también lo logren. Y que si llega el caso que no duden en ningún momento en asistir, porque es una experiencia que nunca se podrá olvidar.

Desde Guillena, un saludo muy afectuoso a toda la afición de Andalucía y de España.

MANUEL ALGABA GARCIA

EL TORO BRAVO Y LA PALOMA

Pensar que un toro bravo, un toro de lidia, un toro de raza brava, pudiera tener algún parecido con una paloma, podría parecer en principio imposible y hasta se diría que comparar un toro con una paloma es un verdadero disparate, que no tienen parecido alguno.

No obstante a partir de mis contactos en la peña taurina, con verdaderos entendidos en todas las facetas que rodean al toro de raza brava, veo mas afinidades entre éste y la paloma de raza en general.

Existen tres grandes razas de palomas: la buchona, la deportiva o de pica y la mensajera.

-La buchona en sus dos facetas de vuelo y exposición. La belleza de vuelo de la paloma buchona en sus distintas variedades, gaditana, jiennense, granadina, etc. Existen una infinidad de razas cada una en su variedad y características de vuelo, que pueden resultar fascinantes por su hermosura y elegancia. El placer que se experimenta al verlas en el aire haciendo verdaderas filigranas puede resultar sorprendente.

Estas palomas de exposición resultan tan elegantes y bonitas para los aficionados y público en general que las contemplan, que pudiera decirse quedan sorprendidos e impresionado

- La paloma de pica o deportiva, sus características son distintas de la paloma buchona. En ellas sobresale su fortaleza, resistencia en vuelo y su temperamento impetuoso. Les sirve de reclamo una hembra adulta, en celo que se le sujeta en la cola una pluma blanca, que los palomos la distinguen perfectamente y la identifican como una compañera.

- La paloma mensajera, ya en la antigüedad, fue utilizada por griegos, romanos y egipcios. En las guerras modernas se han usado por los ejércitos. Existen monumentos levantados en honor a la "paloma soldado". Sus músculos resisten esfuerzos tan grandes como batir las alas hasta ocho veces por segundo al iniciar su vuelo, siempre pensando en las más rápidas.

El malogrado Luis ValverdeLinares, gran aficionado a los toros y a las palomas, sostiene un bonito ejemplar de paloma deportiva.

Cualquiera de estos grupos cuenta con innumerables seguidores, enamorados de estos tipos de paloma, por todas en general o por alguna de sus variedades que es difícil comprender por personas que no estén dentro de este mundo de la colombicultura.

Tanto el toro de raza brava o de lidia, como la paloma de raza en general, si no existiese la fiesta de toros bravos; si no existiesen los concursos, exposiciones, campeonatos… si no hubiera en el mundo entero los aficionados que hay, no existirían ni toros bravos ni palomas de raza. Tantos aquéllos como éstas desaparecerían de la tierra. Se han creado ambos a través de cruces e hibridajes efectuados por el hombre en el transcurso de los tiempos. Partiendo de la paloma bravía, domesticada por indios asiáticos y el bóvido salvaje que tanto abundaba en el centro de Europa.

Sin aficionados se perdería la belleza y disfrute que nos aportan tanto las corridas de toros como los concursos de palomas. En su creación, mantenimiento y adicción son muy parecidos o tal vez iguales las técnicas que se emplean.

Si en una peña taurina se está hablando, lógicamente de toros, y se dicen frases y palabras como: garbo, trapío, arrogancia, casta, prestancia, crianza, selección, encastado, bravura, nobleza… posiblemente en una peña de colombicultura podrían decir las mismas palabras de sus palomas. Podría pensar cualquier palomero que las escuchase que se estaba hablando de alguna de sus palomas.

¡Sí, son bastantes parecidos el toro bravo y la paloma de raza!

PEDRO VALVERDE

EVALUACIÓN EN VUELO DEL BUCHÓN MORONCELO

Para evaluar a un ejemplar de Buchón Moroncelo en vuelo tendremos en cuenta distintas fases a desarrollar por dicho ejemplar durante un periodo de tiempo determinado fragmentado en dos partes, la primera donde el ejemplar a evaluar será soltado solo para observarlo en solitario o con otros palomos extraños y la otra parte donde se le soltarán otros ejemplares del palomar. El tiempo de evaluación oscilará entre 20 minutos como mínimo y 30 minutos como máximo, repartiendo este tiempo de vuelo en solitario y acompañado según lo estimen los jueces evaluadores. Las fases para la evaluación serán las siguientes:

1ª Salida del palomar:

Esta deberá de ir acompañada de un sonoro palmeteo de alas, el ejemplar saldrá marcando y luciendo sus vuelos realizando movimientos en redondo (forma de mover las alas).

La cola la colocará de forma abarquillada o punteada hacia arriba en sus extremos.

El conjunto cuello, morro buche; el cuello lo deberá engatillar de forma semejante al de un caballo cartujano, metiéndose el ejemplar el pico en el buche y empezando a señalar el vacío (forma que adquiere el buche recogido, de frente se asemejará a una cobra) e hinchará el morro llegando a erizar la pluma de éste.

La salida del ejemplar debe de ser muy potente, como cuando un toro sale a la plaza por la puerta de chiqueros.

La salida del ejemplar es la primera impresión que nos llevamos del mismo y nos mostrará en buena parte de lo que el palomo dará de si, aunque no nos quedaremos exclusivamente con está ya que hay ejemplares que muestran unas salidas despampanantes y a continuación se vienen abajo y otros muestran salidas menos vistosas pero conforme siguen volando empiezan a subir gradualmente de revoluciones.

2ª Tras la salida se pasará a evaluar el vuelo que desarrolla el palomo volando en solitario:

El ejemplar deberá volar desarrollando un remeo constante y continuado realizando un movimiento de dentro hacia fuera pasando las puntas de las alas por la cola y siempre con los vuelos (alas) muy pegados al cuerpo, característica esta muy importante. El ejemplar relajará la figura adquirida en la salida, tanto en colocación de cola como de conjunto cuello, morro y buche pudiéndo llegar a perder por completo la linea adquirida lo que no perderá es el continuo remeo que sí podrá realizarlo con menor intensidad pero no perder la cadencia del remo, hay ejemplares que realizaran repentinos cambios de dirección y ritmo.

En esta fase también hay que valorar cualidades como;

- El desplazamiento del ejemplar, observando si se queda volando alrededor del palomar o se aleja de este mostrando que tiene buen desplazamiento.

- La búsqueda, si el ejemplar muestra intenciones para buscar otros palomos o simplemente vuela por volar.

3ª Vuelo del ejemplar con otros palomos:

Aquí valoraremos distintas situaciones dependiendo de si es macho o hembra el palomo que se encuentre el ejemplar a evaluar, su reacción será distinta:

- Si se encuentra con otro palomo que también sea Moroncelo y del sexo opuesto este deberá de ir en su busca; para ello realizará un notable cambio de ritmo (aquí podremos valorar la potencia, la velocidad y la gracia del vuelo del ejemplar) con sus vuelos bien pegados al cuerpo y escupiéndolos a tal velocidad que dé la impresión que no los mueve; a esto se le denomina CUCHILLEO. Al aumentar la velocidad de sus vuelos también deberá comenzar a realizar la metamorfosis o transformación hasta llegar a adquirir su postura máxima para cuando haya llegado a la hembra, donde el ejemplar lucirá su mayor grado de belleza dando de sí todo lo que lleva dentro (aquí levantará el cuello estirazándolo hacia atrás en mayor o menor grado y engatillando el cuello de forma semejante al de un caballo cartujano o cisne realizando el partido dando la impresión que la parte delantera del ejemplar va sentada en la trasera y metiéndose el pico en el buche y realizando el vacío completo del buche aparentando frontalmente la forma de una cobra como hemos mencionado antes, la cola la arqueará o punteara en sus extremos hacia arriba erizando el moñon si es que el ejemplar lo posee, esto último será muy valorado). Aquí valoraremos la metamorfosis del ejemplar y la belleza adquirida. El ejemplar realizará la monta compuesto y sin bajar el ritmo de vuelo máximo desarrollado. Al realizar la monta hay ejemplares que se acercan tanto a la pieza que llegan a cubrirla dando la impresión de es un único palomo el que está volando (valoraremos la distancia a la que realiza la monta a la pieza). Muy importante durante la monta es que el ejemplar a evaluar se mezca, que haga la mecía (mecida) que consiste en un movimiento zigzagueante similar al de una barca en el mar cuando se mueve de derecha a izquierda movida por las olas. La paloma a la que el ejemplar esté montando tratará de zafarse de él realizando cambiantes giros y quiebros, hay ejemplares que tienen tal dominio en el aire que

cuando la pieza montada cambia de dirección, se deja caer o hace algún extraño éstos lo hacen al mismo tiempo que la pieza como si intuyeran lo que ella va ha hacer dando la impresión de que son aviones de exhibición perfectamente coordinados que se mueven conjuntamente (aquí valoraremos la agilidad del ejemplar).

En la monta valoraremos también su tiempo de duración y la espectacularidad de la misma además de la resistencia en vuelo del ejemplar. Tras realizar la monta el ejemplar se debe de colocar delante de la paloma para tirar de ella hacia su palomar siendo lo más constante posible por conseguirlo (aquí valoraremos el trabajo en vuelo del ejemplar), al tirar y acompañar a la paloma el ejemplar relajará su figura y el ritmo de vuelo volando con un remeo más suave.

- Si el ejemplar se encuentra con un palomo macho, también Moroncelo, éste irá en su busca y al llegar a él deben de comenzar el pegue, a realizar lo que se denomina hacer la escalera que consiste en que cada uno de los machos tratará de subirse sobre el otro llegándose a quedar parados en el aire como helicópteros, normalmente comenzarán el pegue compuestos de figura pero es normal que se descompongan rápidamente para doblegar al otro macho y tratar de tirarlo al suelo, para ello bracearán, se pegarán, picotazos e incluso utilizarán las patas, dependiendo la intensidad del pegue (aquí podremos valorar el temperamento y

la fuerza del ejemplar). Si el macho que estamos evaluando es más fuerte que el otro deberá doblegarlo y acosarlo hasta el palomar del otro, dándose media vuelta al llegar a las inmediaciones de otro palomar valorando de muy buen grado el pegue. Puede suceder que el ejemplar a evaluar tope con otro macho más fuerte que él y no logre doblegarlo, entonces valoraremos la voluntad del ejemplar por no desistir en realizar la escalera.

- Si el ejemplar que evaluamos se encuentra con un palomo de otra especie ya sea zurito, mensajero o incluso algún pichón deberá ir tras de él realizando la monta como si de una hembra de su raza se tratase posteriormente tratar de conducirlo a su palomar.

Hasta aquí el ejemplar volará sin ningún otro ejemplar de su propio palomar, por lo que acabamos de describir podrá llevarse a cabo solo si nuestro ejemplar se encuentra con otros palomos ajenos a su palomar.

4ª Suelta de una hembra del propio palomar:

Al soltarle una paloma este debe de montarla realizando la secuencia anteriormente descrita y posteriormente debe de tirar de ella. Con esta hembra podremos valorar el trabajo del ejemplar con ella en la forma de guiarla, sobre el tejado y la forma de introducirla en el palomar.

5ª Suelta de otro macho:

Aquí valoraremos el instinto de perpetuación del ejemplar, soltaremos otro macho Moroncelo cuando tengamos al ejemplar en evaluación acompañado de la hembra que soltamos y al acercarse este último al macho en evaluación y a la hembra éste deberá entrar en la pica tratando de apartar a la hembra del otro macho.

6ª Entrada del ejemplar al palomar:

El ejemplar puede entrar a su palomar de distintas formas según la situación en la que venga:

- Si entra en solitario la entrada será suave, acompañada del constante braceo y con una postura de semicolocación de la figura del ejemplar.

- Si entra montando a una paloma del propio palomar la entrada del mismo será más espectacular acompañada del vuelo en cuchilla, de la correspondiente mecida y de la pantalla que el ejemplar levante y forme con su cuello y buche.

- Si entra tirando de una hembra u otro palomo el ejemplar entrará semicolocado metiendo los vuelos en cuchilla e incluso girando alguna vez la cabeza hacia atrás para comprobar que lo siguen.

También evaluaremos la altura desde donde entra el ejemplar al palomar y si lo hace entrando dejándose caer en picado a modo de halcón (cualidad esta muy valorada).

En este texto se detallan los puntos comunes que todo ejemplar de Moroncelo debiera desarrollar en vuelo en plenitud de sus facultades. Sobre el remo (sus vuelos) se especifica el vuelo pegado al cuerpo como fundamental característica de su vuelo, existen diversos tipos de vuelo y que aquí no se evalúan ya que dependiendo de la rama de donde proceda el ejemplar podemos encontrarnos con ejemplares que tienen vuelos más eléctricos, otros con vuelos más largos y lacios, otros con vuelos más rotundos, etc. pero todos con un punto en común, el vuelo muy pegado al cuerpo.

Esta guía de evaluación es de apliación para ejemplares Moroncelo macho pudiéndose aplicar también a hembras pichonas que muestren celo de macho.

Penalizaciones:

Se debe de penalizar que:

- El palomo sea poco volador.
- El palomo descuelgue buche.
- El palomo esté carente de temperamento (rehusando realizar la escalera, no persiguiendo otros ejemplares etc.).
- El palomo planee abajo.
- El palomo perdiguee.
- El palomo muestre el más minimo ahueque de alas.
- El palomo marque la quilla.
- El palomo no tenga continuidad en el remeo, excediendo mucho el tiempo de batida de alas.
- El palomo se quede cogido de vuelos, que no llegue a terminar el movimiento de la batida sin interrupción.
- El palomo ahueque la cola hacia abajo.
- El palomo no pegue las alas al cuerpo.
- El palomo amaquee.
- En definitiva cualquier gesto que contradiga lo antes expuesto o no sea propio de la raza.

Valoración anexa:

También sería conveniente valorar la morfología del ejemplar en el tejado después de llegar de volar, ya que se observan ejemplares que al posarse pierden su morfología por completo dando la impresión de que están formados por distintos tramos y otros que tras llegar de volar y posarse no se descomponen de morfología quedando el ejemplar formado por una sola pieza o cuerpo.

Club de Colombicultura Hienipa
(Alcalá de Guadaíra)
Secretario: Jesús Hermosín

SIEMPRE RODEADO DE PALOMAS

Cuando me introduje en el mundo del palomo tenía tan solo 12 añitos, aunque ya desde muy pequeño en mi casa había algunos de estos ejemplares gracias a mi padre que poseía una importante afición a estos palomos y a este bonito deporte como es la colombicultura. Pero tras caer yo en una enfermedad, mi padre tuvo que deshacerse de esta afición.

Una vez recuperado decidí hablar con mi padre y le dije que quería aficionarme a ese deporte en el que él ya había estado, y sin ningún problema me dijo que sí porque él nunca había olvidado esos años de colombicultor.

Mis primeros ejemplares vinieron de las manos de esos amigos que mi padre había tenido y a los que a la vez les doy las gracias (Ginés Marquez de Macael, Juan el Cantarero de Albox, Paco el Sastre, de Olula del Río y sobre todo a todos los aficionados del Club San Esteban de Fines).

Mi primer año fue en 1997 en el cual mi padre me saca la primera licencia de vuelo en la sociedad de Fines, lo que me llena de orgullo y satisfacción ser y pertenecer a ésta.

Fines es un pueblo pequeño, pero con una gente y una afición muy grande, un pueblo muy bueno para este deporte por tener un terreno lleno de diferentes tipos de arbustos.

Mi primer premio llega en un concurso especial que se celebra en el municipio de Partaloa, en el que participé a medias con un gran amigo (Francisco, el Quiles) con el palomo "Mi Amigo", quedando en segundo lugar y obteniendo un premio de 100.000 pesetas.

Los años 1998-1999 fueron para mí los más importantes, ya que obtuve mis primeros ejemplares y en los cuales todo mi tiempo libre lo dedicaba a la enseñanza de mis primeros palomos.

Pero llegaron mis primeros malos momentos tras perder más de 30 ejemplares, y ahí vi los numerosos peligros que tienen que superar nuestros palomos. Tras quedarme sin palomos para la temporada del año 2000, mi padre acudió a esa gran persona anteriormente mencionado (Juan el Cantarero) al que le doy las gracias por esa amistad que tengo con él. Me regaló dos palomos: uno puleva y otro rojo al que llamé "Milu". "Milu" fue uno de mis mejores palomos, su primer premio lo logró en un concurso en Fines quedándose en 3º lugar, y obteniendo un premio de tres cajones. Luego participó en el especial de Fines quedándose en 5º lugar, en el que recibió un trofeo. El año 2000 también fue un buen año al celebrarse el Concurso Regional, de muy grato recuerdo y donde todo salió muy bien gracias a todos los aficionados que colaboraron. Durante el regional voló en mi casa el palomo "Pecho Rojo", de la Peña los Enterrraores compuesta, por Antonio "el Mazinguer" y "Paco de Benadux" , clasificándose para el Campeonato Nacional, por el que entablamos una buena relación.

Durante el 2001 solo hice un sexto puesto con el palomo "Milu" y un décimo puesto con el mismo.

En el año 2002 vuelan en mi casa los hermanos Torrecillas, dos grandes amigos. Ellos vuelan varios palomos, uno de ellos un palomo gabino que me gustaba bastante, ya que volaba de pichón y obtuvo el 2º puesto en el especial de Fines.

Juanillo, con su padre, nos muestra los trofeos conseguidos en uno de sus concursos.

En Diciembre del 2003 uno de los hermanos Torrecillas me regaló el palomo gabino al que bauticé con el nombre de "Campeón", que realizó una buena temporada pero sin suerte. Ese año decidimos formar una peña compuesta por: mi padre, Antonio Mazinguer y yo, llamándola Peña Don Mazinguer. El inicio de esta peña se realiza en el año 2003, Antonio se llevó todos mis palomos a Almería, él se dedicó a la cría y enseñanza de los ejemplares, en el picadero la Vega. Una vez seleccionados los machos llegan a las manos de mi padre y mías para realizar nuestro trabajo, ya que no podemos colaborar con Antonio por los kilómetros que nos separan. Decidimos mudarlos nosotros, y una vez mudados pasan a las manos de Antonio para ponerlos en forma, una vez preparados mi padre y yo nos encargamos de concursar por todas las sociedades del Valle del Almanzora.

En el 2004 empezamos la temporada con un grupo de palomos jóvenes, uno de los cuales era "Campeón", fue un año no muy bueno para nosotros por motivos de trabajo.

En el año 2005 la peña aumenta con un nuevo componente, Paco Ventura de Almería, al que le doy las gracias por todas esas horas que le dedica a la cría y enseñanza de nuestros ejemplares, al igual que a Antonio. Esa temporada reunimos un grupo de palomos muy buenos entre ellos el palomo "Campeón" hicimos dos 5º puestos, un 6º, un 8º y un merecido 2º puesto.

Durante el 2006 se celebra el comarcal de Fines, participando con el palomo "Campeón", donde se clasifica para el Provincial en segundo lugar y demostrando un año más, que es un buen palomo, y también con el palomo "Como tú" clasificándose en 5º lugar. Pasamos al provincial, que fue celebrado en el Alquián, en la tercera prueba la paloma cae en un zurital donde se quedan unos 20 palomos entre ellos "Campeón" y "Como tú". "Campeón" cae enfermo a través de las zuritas y "Como tú" fue retirado, ya que en la 4ª prueba recuerda el sitio y vuelve a caer. Nos desplazamos a un clasificatorio para el especial de Overa con los palomos "Como tú" y "el 1º que abra", el primero no se clasifica por un minuto, pero el otro sí fue clasificado. El especial fue un duro concurso donde volaron 120 palomos de mucho nivel y donde terminamos en 14º lugar. También participamos en Almanzora con el palomo "Andaluz" llegando a la última prueba en 4º lugar, la paloma iba de tejado en tejado, en uno de ellos resbaló y calló a una calle con 8 palomos donde no estaba él.

En el año 2007, se integra a la peña Boni, repartiéndonos en Almería, Málaga, Cádiz y Granada. En el comarcal de Cádiz clasificamos 2 palomos para el provincial: "Nono" y "Califa". "Nono" llega a la última prueba en 2º lugar, pero tras golpearse en un cable pierde la opción, (otra vez nos acompaña la mala suerte). En el Comarcal de Altozaina (Málaga) clasificamos 5 palomos para el provincial: "Recartujano", "Sergio", "Herrerías", "Gevi" y "G2". Ninguno de ellos es clasificado para el Regional pero nos venimos muy contentos ya que les vimos algunos detalles muy buenos. Llega el final de temporada y la cerramos en el especial de Fines, sitio en el que volvemos a dar muestra de que tenemos buenos palomos, todos ellos criados por nosotros, participando con "Dartacán", y "Recartujano" al que llamamos "El barrio", también participaron "Mi niño", "Duende", "Sabio", "Nono" y "La perla". Este último fue prestado a un amigo y terminó 2º. "El barrio" y "Dartacán" quedan empatados en 5º puesto y el resto entre los 20 primeros. También quedó campeón del día "La perla" tras un sorteo. Una vez finaliza la entrega de trofeos sufrí un accidente en el que cual estoy en recuperación, tras tres operaciones en la pierna.

Se despide un joven y amante a este deporte dando las gracias a todas las personas que de una manera u otra se han preocupado por mi, y sobre todo a mi familia y a mi peña.

También aprovecho para decirle a todos los aficionados, que esto es un hobby y que no tenemos que pelearnos ni tener la envidia que a veces se tiene, y para todos los socios del club San Esteban de Fines, que aunque siendo pocos, juntos logramos terminar todas los temporadas lo mejor posible viendo que cada año vuelven a venir a este club esos aficionados que todos los años nos acompañan. Gracias a todos.

Juan Sánchez Venteo (Juanillo del Palomar).

NUESTRAS RAZAS AUTÓCTONAS Y SUS ORÍGENES

Hablando el otro día en una reunión de palomeros discutíamos el hecho de que casi todas las razas españolas procedían de Andalucía y del levante y pensé que nunca había cuantificado las de uno y otro lado, y parece que ganamos por poco.

Siguiendo el criterio para la denominación de raza de autores como Ricardo Cardelina y Jaime Rovira y más concretamente en palomas de autores como A. y J. Garau Salvá o del Dr. J. Antonin Cuatrecasas, no cabe duda de que podemos denominar a algunos grupos de palomas criadas en Andalucía como Palomas de raza autóctonas. El hecho de que en su formación hayan intervenido razas de otros lugares no influye en absoluto en que no se puedan y deban denominar a estas como razas.

En otro tipo de palomas como por ejemplo las de fantasía, es de lo más común el que se describan los orígenes de sus razas diciendo del cruce de otras razas de las que proceden, por ejemplo la paloma PIACENTINO se dice: se originó a partir del cruzamiento entre la romana, bagadesas y palomas campestres. O según el profesor Peterfi la volteadora rumana de color café surgió en el siglo XIX a partir de diferentes cruces que se le realizan a la volteadora de Orbeteni.

No obstante habría que distinguir entre lo que se puede y debe denominar como raza y otra cosa es el cruce de estirpes distintas dentro de determinadas razas, como pasaría por ejemplo en el mundo de las mensajeras: la mensajera de Gante procede del cruce de la mensajera vieja de Lieja con la mensajera vieja de Amberes (cruce de dos razas). En la actualidad las mensajeras belgas han tomado el nombre de su creador y se distinguen entre ellas más que por razas por estirpes. Por ejemplo, una estirpe muy conocida en ese mundo, la Bricoux, está formada por sangre de las estirpes Carrier, Wegge, Grooters, Bekeman, Baclene y Sión.

Al igual pasa con nuestras razas: dentro de ellas existen algunas pequeñas variaciones debido más a ese uso en la cría de determinadas estirpes que al hecho en sí de no estar bien fijada la raza. Para mí se pueden considerar como raza a un grupo de palomas que tienen una serie de características comunes entre sí que las diferencian evidentemente de las otras ya existentes y que son capaces, cruzándolas entre ellas de transmitirlas (estas características diferenciadoras) en su mayoría a sus descendientes.

Como siempre digo, es cierto que en el resto de Europa están más conseguidas la fijación de determinadas características pero hay que tener en cuenta que nosotros en España tenemos que fijar más caracteres que en el resto de Europa, pues además de su morfología, tratamos de fijar un tipo de vuelo característico y sobre todo un carácter determinado (aunque recientemente esto se le olvide a más de uno).

A continuación voy a nombrar a todas las buchonas españolas distribuidas por grupos (siguiendo como matriz la ordenación propuesta por el Dr. Antonin a la que me he permitido hacer alguna modificación) y después insistiré en nuestras razas autóctonas.

PRICIPALES RAZAS ESPAÑOLAS

Grupo I Carunculadas:

Granadino, Gorguero, Jiennense, Laudino Murciano, Laudino Sevillano, Laudino Valenciano, Rafeño y Valenciano tipo holandés.

Grupo II de Postura:

Colguero Murciano, Colillano de Sevilla, Marteño y Quebrado Murciano .

Grupo III Colitejos:

Canario, Gaditano, Mallorquín, Marchenero, Porcelano y Veleño.

Grupo IV Morrilleros:

Alicantino, Clase gaditano, Lorquino y Moroncelo.

Grupo V Deportivas.

RAZAS AUTOCTONAS ANDALUZAS

COLILLANO DE SEVILLA

Su origen está en Sevilla y su provincia. Sus orígenes están en el cruce de palomos gorgueros con el quebrao murciano y el antiguo buchón colitejo.

Dependiendo de los diferentes gustos de los aficionados el porcentaje en que esté representado el quebrado murciano hará de estos unos palomos más o menos voladores, de mayor o menor tamaño y de mayor o menor radio de vuelo. A más porcentaje de quebrado nos encontraremos con ejemplares más pequeños, más radio de vuelo y de posturas menos continuas y más exageradas.

En la actualidad existen grandes aficionados a esta raza en Sevilla, en la barriada del Cerro y en las poblaciones de Osuna, La rinconada, S. José de la Rinconada, y Fuentes de Andalucía.

GADITANO

Sus orígenes están en Cádiz y su provincia, principalmente Jerez y San Fernando. Su origen está en el cruce de las razas coliteja, gorguera, rafeño y un buchón tipo europeo de buche alto.

En un principio eran en su mayoría de menor tamaño y su función principal era la de la caza; actualmente ha aumentado su tamaño y es mayoritariamente criado para exposiciones, muy difundido en todo el mundo colombófilo, se cría tanto en España como en el resto de Europa con un mayor tamaño para aumentar su espectacularidad en la jaula.

GORGUERO

El palomo de raza antigua gorguera proviene en sus orígenes de la antigua paloma de casta cruzada con otro tipo de paloma de la región levantina, seleccionándose un tipo de paloma muy seductora, con buche desarrollado y descolgado cuyas principales características son, cabeza acarnerada, carúnculas nasales desarrolladas, sin ribete ocular, buche desarrollado mostrando detrás del cuello la típica gorguera y cola vuelta en su vuelo. Su ubicación es la zona de la provincia de Jaén y sus limítrofes Granada y Córdoba.

GRANADINO

Es el palomo que los aficionados de

Granada consiguen fijar a su gusto; básicamente sus orígenes están en el cruce del laudino murciano con el colguero murciano, los ideales originariamente eran tercerones y cuarterones de colguero (en Granada lo llaman por confusión quebrado), o sea que el porcentaje de este no fuese mayor al 25 %.

En la actualidad como el resto de las razas se ha visto influenciados por algún otro cruce que el aficionado granadino va puliendo para volver a sus palomos originarios y volver a ver su llamativo vuelo en el aire y su cuerpazo en tierra.

JIENNENSE

Evidentemente es un palomo originario de esta provincia, su base principal es el palomo gorguero al que esporádicamente se le realizan diferentes cruces, el primero y más importante el del valenciano y después una serie de cruces con diferentes palomos de postura (quebrado murciano, colguero, colillano y marteño) y de celo que terminan por dar un palomo al gusto de la provincia, con buena presencia en el suelo y con un vuelo específico que siempre ha gustado en esta tierra, sin que pierdan su instinto conquistador.

LAUDINO SEVILLANO

Proviene del cruce del palomo laudino valenciano con el gorguero y el rafeño. Descartando algunas estirpes que descienden de algún cruce mal hecho con palomas de fantasía, el laudino sevillano es un palomo volador y conquistador, yo destacaría más el numero de saques que hace por la paloma en celo o perdida, que las largas distancias en el radio de vuelo que se le supone en el estándar.

Es un palomo que supo captar la atención de muchísimos aficionados, siendo después de su padre el valenciano y cogiendo el testigo de este y el jiennense el que más adeptos tenía y si se sabe distinguir y rechazar las estirpes influenciadas por esos cruces volverá a ser un palomo ideal para cualquier aficionado.

MARCHENERO

Es una raza conseguida por la selección de una de las características de su raza originaria, la buchona coliteja. Los aficionados sevillanos fueron seleccionando a través de los años los palomos que más metían las colas al volar (cola de langosta) consiguiendo ejemplares que parecen autenticas bolas en el aire, y de aspecto cuadradado en la jaula.

Es la raza española más difundida por el mundo y se consiguió repito, a base de selección de una característica de la originaria, sin que interviniesen en su formación ninguna otra raza.

MARTEÑO

Su origen está en el cruce de la buchona gorguera con algún palomo de postura de Murcia y a partir de ahí como ocurrió con el marchenero, a base de selección, el aficionado de Martos consiguió ese prodigio de palomo que es el marteño, un espectáculo en el aire, abriendo hacia arriba casi por completo su cola y con un braceo al que podríamos denominar nado, es como si estos ejemplares estuviesen nadando en vez de volando. Originariamente se les denominaba colillano de Martos, yo creo que porque en su origen muchos de los ejemplares provenientes de ese cruce original volaban con la cola llana y es el tiempo y el gusto por los más vueltos los que hacen cambiar la fisonomía de estos.

MORONCELO

Los aficionados de Morón y los pueblos limítrofes han sido siempre muy aficionados a los palomos de caza, desde siempre ha existido en la zona esta afición que practicaban con el palomo castizo; después la expansión del valenciano hizo que dejase en esa tierra su granito de arena y posteriormente el lorquino terminó por darle su forma y carácter definitivo a la raza. Es este palomo muy temperamental, ideal para practicar con él la caza.

PALOMO DE CLASE GADITANO

En su origen intervienen las razas morrillero alicantino, valenciano y de manera más importante el lorquino. Con estos mimbres y el arte que caracteriza a los gaditanos, han conseguido una raza especifica de su tierra, ideal para la caza, y divertidísima en el vuelo, con una forma de volar que cautiva y haciendo determinadas posturas (la monta) que dejan boquiabiertos a la mayoría de los aficionados.

Es cierto que debido a su juventud hay algunas indefiniciones, como bien nos hizo ver nuestro admirado ingeniero genetista Juan Carlos Gutiérrez, o más que indefiniciones yo le llamaría pequeñas diferencias originadas, no por la indefinición de la raza sino más bien por la influencia de las distintas estirpes afincadas en las diferentes poblaciones. Estoy de acuerdo con muchos aficionados que coinciden en que es la raza con un futuro más prometedor.

RAFEÑO

Su lugar de origen es Sevilla y su provincia. Originariamente los antiguos rafeños provenían a mi entender del cruce de la buchona andaluza o castizo con la buchona coliteja y la buchona gorguera. Eran estos animales unos ejemplares de buen tamaño, sobre todo muy plumosos y muy muy seductores, nunca se caracterizaron por su vuelo, lo cual no significa que no tuviesen aptitudes para él, pero sí que nunca se seleccionaban en ese sentido.

Con la búsqueda de otras razas que pudiesen aportar más belleza en algunos apartados de su fisonomía se cruzó con el búho africano, haciendo que prácticamente se abriesen dos variedades: una más pequeña, con la cabeza más ovalada, pico de loro, menor tamaño y mucha peor calidad de pluma, y la originaria. Con el paso del tiempo estas dos variedades se han ido cruzando indistintamente y salen de una misma pareja animales de los dos tipos. Yo personalmente huyo de los ejemplares que puedan mostrar cualquier síntoma de búho sin que por ello creo que haya perdido belleza en sus cabezas.

VELEÑO

Su lugar de origen es la comarca de la Axarquía en la provincia de Málaga.

Para mí es la raza buchona coliteja, la originaria de la cual parten las otras ramas, puede que con el paso de los años se le hayan practicado algunos esporádicos cruces con objeto de mejorarles algo o de salvar el alto grado de consanguinidad, mi experiencia me dice que es así en lugares aislados con unas aficiones muy fuertemente arraigadas y no compartidas en las zonas de alrededor donde se han encontrado las razas más antiguas y menos contaminadas, hecho comparable al noroeste de Murcia con las razas quebrado, laudino murciano, valenciano o al de Mallorca de donde se han podido rescatar varias razas de origen peninsular a punto de extinguirse. Pero como dice un buen amigo mío "la raza persiste a pesar de los hombres", y esos cruces esporádicos se han visto difuminados en tanta raza.

Para los que no conozcan esta afición les recomiendo ir un domingo a Velez y ver desde lo alto el trabajo realizado por estos ejemplares machos tirando de hembras y estas "las bayas" tirando y aguantando los saques amorosos de los machos en los "farsos", esos palomares tan peculiares, y a un montón de aficionados prismáticos en mano observando el quehacer de sus ejemplares.

CARLOS LOZA

(CENTRO DE INVESTIGACIÓN, CRÍA Y FOMENTO DE BUCHONAS ESPAÑOLAS)

La Federación Andaluza Informa

La FAC en estos últimos años está haciendo un gran esfuerzo para no incrementar el precio de las licencias a pesar que desde la RFEC, sí se nos sube cada año el importe de las mismas; sirva de ejemplo que la Federación Valenciana las cobra a 45 euros. Con todo, y a pesar que todo tiene un cargo económico y sobre todo humano, nos estamos apoyando en esto último, para sacar adelante proyectos que son muy positivos para nuestro deporte, como el fomento de campañas a través de colegios, con proyecciones de vídeos, conferencias e invitaciones para que asistan con sus profesores y educadores a las exposiciones de raza y aprovechándonos de estas visitas para dar a conocer nuestro deporte, tanto en la modalidad de exposiciones "raza" como la de "deportivo" divulgando así nuestro deporte. Este esfuerzo se ha visto recompensado con el aumento de 58 clubes nuevos.

Siguiendo en esta retórica se ha puesto en marcha el fomento del deporte para los deportistas juveniles, regalando por parte de la FAC la licencia de alta inicial a los que demuestren causar alta por primera vez y que solo ellos de forma directa practican el deporte y para que puedan introducirse en la competición se les regala al mismo tiempo palomos de fomento.

En breve se pondrá en funcionamiento a través del Comité de Inspección de la FAC, un servicio para ayudar al deportista que lo solicite, para aconsejarle sobre las condiciones higiénicas y sanitarias que debe cumplir su palomar y otras exigencias de obligado cumplimiento según la normativa de la Junta de Andalucía. Tanto estos servicios como el asesoramiento jurídico gratuito, sobre consultas relacionadas con nuestro deporte que puedan surgir, se pueden solicitar por escrito dirigido a la FAC o al teléfono 619 050 600.

La FAC, está haciendo gestiones con los Organismos Oficiales competentes, al objeto de normalizar las graves situaciones creadas por palomares que no reúnen la condiciones legales e higiénico-sanitarias que han dado lugar a denuncias tanto judiciales como municipales, por vecinos afectados, próximos a los palomares.

Somos la única Federación que contamos con un seguro extra de responsabilidad civil totalmente gratuito para los deportistas, cubre los eventos, por lo que a través de esta FAC, nos parece absurdo, ya que disponemos de esta seguridad, el que no se haga uso de ella por parte de los Clubes, siendo único requisito cumplimentar el impreso oficial que facilita la Federación. Para este tipo de dudas o cualquier otra se les vuelve a recordar a todos los Presidentes de Clubes y deportistas en general que se pueden dirigir telefónicamente y gratuitamente al Presidente de la Federación Andaluza de Colombicultura (David Fernández) llamando al teléfono 619 050 600 devolviendo este la llamada y evitándoles coste alguno. En la actualidad, se dan a conocer toda la situación y movimientos económicos de la FAC, conforme a la Ley, y a través de las correspondientes Asambleas reglamentarias, así como la realización de auditorías anuales, por empresas externas, que se pasan sin ningún problema, algo que antes no se había hecho nunca.

Se ha batido todos los records desde la llegada a la presidencia del actual Presidente, en cuanto a información y publicidad de nuestro deporte en medios de radio difusión y noticias escritas y televisivas, publicándose más de 90 artículos en prensa, 22 veces hemos intervenido en medios televisivos, y en 54 ocasiones hemos sido escuchados en radio.

Se está trabajando en el proyecto de realizar dos revistas anuales, pero para que este proyecto surta su efecto deberíamos obtener mucha más colaboración e implicación por parte de todos los aficionados y Clubes en aportar y enviar artículos para su confección, teniendo en cuenta que aparte de estar colaborando en una revista para el fomento de la colombicultura se informa a todos los aficionados de los eventos, esfuerzos, homenajes etc… que cada Club realiza en aras del bien común de nuestro deporte. Si conseguimos lanzar estas dos revistas será una ayuda más para poder fomentar la colombicultura, ya que desde la FAC se ha contactado con colegios, bibliotecas, hemerotecas y Organismos Oficiales, estando enviando ejemplares, en la actualidad, a gran parte de los entes referidos.

Nuestro Presidente ha sido elegido ponente, en la problemática que presenta nuestro deporte en las conferencias organizadas por la Confederación Andaluza de Federaciones Deportivas, ya que David Fernández conoce bien esta problemática y se ha reunido en más de 70 ocasiones con dirigentes políticos, en defensa de la misma.

Se ha conseguido que a los actos sociales de la FAC, acudan Autoridades de todo tipo, otorgando prestigio a nuestro deporte.

Se ha modificado la página WEB, empleando sistemas respetuosos, para evitar la falta de respeto y el anonimato, siendo tomada por ejemplo por otras Federaciones, suprimiendo el sistema que estaban utilizando y acogiéndose al nuestro. Al mismo tiempo hemos creado una anilla propia, la que creemos nos dará prestigio. Prestigio que hemos conseguido en los eventos de categoría Nacional celebrados en Andalucía; de no tener credibilidad, hemos pasado a ser portadores de un prestigio ganado a pulso y con sumo esfuerzo, por nuestro buen hacer, de ahí el mérito que se nos da a nivel Nacional.

Se aconseja a todos los Clubes que hagan el máximo esfuerzo en enviar antes del 15 de diciembre de 2007, el mayor numero de licencias, toda vez que corremos un gran riesgo en caso de accidente o cualquier otra complicación, si no se tiene la licencia en vigor el mismo día 1 de enero de 2008, fecha en que comienza la temporada, pues a todos los efectos sin licencia no estaríamos cubiertos. Queremos significar que la licencia se considera expedida a efectos de cubrir la responsabilidad del seguro en el mismo instante que tiene entrada en la FAC y queda demostrado el abono de la misma (lógicamente, por parte del Club de pertenencia del deportista, tendría que haber rellenado el impreso oficial).

El pasado 27 de julio se ha creado y puesto en marcha, por primera vez en la historia de la FAC, la Delegación de Huelva. Desde aquí le auguramos un camino brillante, aunque no falto de trabajo y esfuerzo.

Asimismo está en proyecto, realizar después del Regional, dos Campeonatos de ámbito regional, paralelos al Campeonato Nacional, con el objetivo de alargar la temporada deportiva en Andalucía y lograr un mayor aliciente, para un mayor número de aficionados, donde se clasificarían palomos para el Regional Al-Andalus, y acortando distancias ya que se va a intentar que se haga uno en Andalucía Oriental y otro en Andalucía Occidental.

Cursos de Arbitros en la Federación Andaluza

Durante la presente temporada 2006-2007, la Federación Andaluza ha realizado distintos cursos y actualizaciones de los árbitros durante los meses de Septiembre y Octubre. Se han realizado en Sevilla, con asistencia de árbitros de Sevilla y Cádiz, en Granada, con asistencia de árbitros de Granada y Jaén, y en Málaga y en Almería, con árbitros de sus respectivas delegaciones. Estos cursos se han realizado con asistencia de gran número de árbitros con carné, así como otros nuevos aspirantes.

INFORME DEL DELEGADO DE RAZAS

El desarrollo de la temporada 2006-07, creo que puede considerarse muy positiva, sobre todo si la comparamos con la temporada anterior.

En cuanto a concursos y exposiciones, indicar que se han desarrollado numerosas exposiciones locales, celebrándose todos los campeonatos provinciales previstos, SEVILLA, MALAGA, GRANADA, CADIZ y JAEN, y por primera vez en ALMERIA y desde hacía algún tiempo en CORDOBA, con gran éxito de participación y de organización.

Se han celebrado las monográficas del buchón jiennense y del buchón granadino, también con notable éxito.

Debemos resaltar la perfecta organización del Regional de Razas, celebrado en Los Palacios, y felicitar a todos los organizadores, y colaboradores, ya que bajo mi criterio, ha sido el mejor que se ha celebrado hasta el momento.

Os informo que después de mi asistencia al Campeonato de España de palomos de Raza en Galicia. he comprobado que la organización ha sido aceptable, la exposición bonita, pero el enjuiciamiento regular. Con motivo de dicho Campeonato, se produjo la reunión de la Comisión Interterritorial de Raza, de la que os comento un breve resuemen:

-Se procedió al nombramiento del nuevo Delegado Nacional de Razas, D. Bernardino Crespo, asi como del nuevo Presidente del Colegio Nacional de Jueces, D. Javier Dolz.

-Se aprobó el estándar del Buchón Marteño, no se aprobó el estándar del palomo de tiro y emperche, al ser considerado muy parecido al palomo de clase.

-Se designó el Campeonato Nacional de Razas para el 2008, para Sevilla, posiblemente para Los Palacios.

En cuanto a la Delegación Regional de Razas, tenemos en marcha el Colegio de Jueces, cuyo Presidente es D. Julián Jiménez, el Secretario Francisco Cruz, y los vocales son D. Antonio Ureña Bueno, D. Manuel Ocete García, D. José Tomás Caballero, D. Antonio García Díaz, D. Francisco Jesús Hermosín y D. Carlos Loza.

Se han celebrado cursos de Jueces Regionales en Sevilla, y en Jaén, y exámenes para jueces nacionales en Martos.

Se ha procedido a la renovación de varios carnés de jueces que estaban caducados hacía mucho tiempo, y realizado el curso de reciclaje de jueces a nivel nacional.

Se han visitado todas las provincias andaluzas acompañados del Presidente del Colegio Regional de Jueces en las que hemos tenido reuniones y cambios de pareceres, que han resultado muy positivas para el desarrollo de la raza en Andalucía.

Por parte de la Federación Andaluza, se han subvencionado a las dos monográficas, tanto del Buchón Granadino, como del Jienense, al igual que todos los provinciales de raza celebrados en la presente temporada, así como el Campeonato Regional de Los Palacios.

PROYECTO PARA LA TEMPORADA 2007-08

Se van a convocar a partir del mes de Septiembre, una reunión con los Delegados y Subdelegados Provinciales, con los Presidentes de Clubes y jueces, para tratar temas de interés para la raza y organizar y recibir propuestas de mejora ofreciendo información de los pasos a seguir en la próxima temporada para el buen desarrollo de la misma.

Invitaremos a todos los Clubes de raza para que organicen exposiciones para fomentar la colombicultura con los más jovenes, colegios y otros.

Vamos a apostar por la celebración de los Campeonatos Provinciales en los mejores sitios y con la garantía de la Organización para conseguir el éxito esperado y pedir la colaboración de los Ayutamientos y de la Junta de Andalucía.

Queremos asegurarnos que el Regional de Razas se celebre en el lugar adecuado con las máximas garantías de éxito, tanto en organización, participación como enjuiciamiento.

Se han solicitado exámenes de reciclaje de jueces a la Federación Española.

Se van a efectuar varios cursos de Jueces regionales.

Se viene estudiando y trabajando en los estándares de vuelo de algunas razas.

Se van a estudiar todos los estándares, uno a uno, y se van a ver las posibles lagunas, para corregir errores, si los hubiera.

Se van a redactar las planillas de enjuiciamiento con las penalizaciones incorporadas.

Se va a llevar un control de todos los jueces para que puedan enjuiciar en la temporada 2007-2008.

Estamos seguros de que colaboraremos todos en la cosecución de los objetivos para que la temporada venidera sea la nuestra. Que la raza va teniendo su sitio y debemos conseguir que aumente su peso específico en la colombicultura. Un saludo y suerte para la temporada.

ANTONIO UREÑA BUENO

NOMBRAMIENTOS EN LA FEDERACIÓN ANDALUZA

Las siguientes personas han sido nombradas recientemente por el Presidente D. David Fernández López, para desempeñar las labores federativas en cada una de las Delegaciones por las que han sido designados. Esperamos que su trabajo con ilusión y ganas den como fruto el desarrollo de nuestro deporte en cada una de sus respectivas provincias.

Esteban Peña Gutierrez
Delegado Málaga

Francisco B. Loza Fdez.
Subdelegado Málaga

Alfonso Rivilla Martínez
Delegado Córdoba

José A. Moya Zambrano
Subdelegado Granada

J. Cándido Sánchez Ibáñez
Subdelegado Almería

Juan M. González Vega
Subdelegado Cádiz

PALOMO FARAÓN

Nace en el año 1.996, anilla de nido AC-481156, criado por D. José Manuel Ciscar Agustí de la Llosa de Ranes. El padre es un palomo llamado Pantic, gavino procedente de una hija del MUSICO, y del Eddy Merc, moracho de Ricardo Contell. La madre es una hermana del Tramontana, de Enrique Sanchiz y Pepe Revert (Enguera y Llanera). El Tramontana es hijo de un hermano del MUSICO. Faraón por tanto es un reencaste de MUSICO. Actualmente es propiedad de D. Antonio García Azorín y D. Manuel Colonques Sanz.

PALMARES:

1.996-97: 3º Concurso especial de jóvenes en Genovés.

1.997-98: 3ºComarcal Mogente, 16º Intercomarcal Llosa de Ranes, 7º Provincial Valencia en Xeraco. Tras este Provincial de Valencia, el palomo se lo lleva D. Antonio García Azorín, para volarlo, con la premisa de que si le gusta se lo queda. A continuación queda 3º en la Comunidad Valenciana en Arneva (Alicante), y 3º en la Copa S. M. El Rey en Overa (Almería), con lo que el palomo queda definitivamente en propiedad de D. Antonio.

1998-99: 2º Comarcal La Romana, 2º Intercomarcal La Romana, 21º Provincial Alicante en Cox, 3º Comunidad Valenciana en Monforte del Cid (Alicante).

1.999-00: 1º Comarcal Pueblo de los palomos (Murcia), 4º Intercomarcal Pueblo de los palomos, 9º Regional de Murcia en Los Periquitos (Murcia), 1º Tico Medina en El Pedrusco (Murcia).

2000-01: 10º Comarcal La Romana, 6º Intercomarcal La Romana, 3º Provincial Torrellano, 23º Copa S. M. El Rey en el Pla Del Penedés (Barcelona).

2001-02: 8º Comarcal Monforte del Cid, 2º Intercomarcal Las Virtudes (Villena-Alicante), 5º Provincial de Alicante en Algorfa, 16º Comunidad Valenciana, 4º Copa S. M. El Rey en Bechí (Castellón).

2002-03: 1º Comarcal Las Virtudes, 30º Provincial Jalón, 3º Comunidad Valenciana, se clasifica para la Copa S. M. El Rey en 2004.

2003-04: 35º Copa S. M. El Rey en Benisanó (Valencia), 2º Especial Casta y Solera Levantina en Benejama (Alicante).

2004-05: En el Intercomarcal de la Romana se lesiona y dada la edad, es retirado para la cría, en principio de manera permanente, pero ocurre que el palomo ya no es fértil, por lo que sus propietarios deciden sacarlo nuevamente a vuelo, por el disfrute que ocasiona para ellos el verlo volar nuevamente.

2005-06: 1º Concurso especial Alto y Medio Vinalopó, (consigue plaza para el Provincial de Alicante del año siguiente), 2º Concurso Especial Club Noveldense.

2006-07: Se saca para preparar en el Intercomarcal de La Romana, participa en el Provincial de Alicante en Agost, y al final de la presente temporada queda 1º en el Especial Casta y Solera Levantina en Benejama, con casi una suelta de ventaja al 2º clasificado.

Estamos sin lugar a dudas ante uno de los mejores palomos de la historia de la colombicultura (para muchos el mejor), y con una longevidad deportiva al más alto nivel, como demuestra su palmarés. En vuelo es un palomo muy inteligente, muy rápido arriba, abajo prácticamente imbatible, habiendo hecho varios "solos" a lo largo de su carrera, circunstancia que se hacía más interesante aún, cuando al volver algún palomo FARAON los recibía a palos echándolos de las inmediaciones de la paloma.

En cuanto a su descendencia, a lo largo de los 11 años que este palomo ha estado en el candelero, García Azorín nos comenta, que han podido volarse "de 3.000 a 4.000 palomos de su raza", cifra que actualmente sigue aumentando, pues ha sido una de las razas más de moda de lo últimos 10 años, con constante peregrinar de aficionados de toda España a su palomar en busca de alguna semilla de esta estirpe de palomos.

Sería tedioso enumerar los muchos descendientes que han volado o vuelan en la actualidad, aunque D. Antonio nos señala a EUFORIA, un palomo blanco nieto de FARAON con sangre de LA MASA y de LEIVIÑA criado por él, que en 2005-06 quedó 1º en el Comarcal de Muchamiel, 5º en el Provincial de Alicante en Alfaz del Pi, consiguiendo clasificarse para el Nacional de la Romana; o los hijos de una emparejada (ESPUMA con una hija de FARAON), de los que dice "todos son buenos" y en los que tiene depositadas sus ilusiones.

Información facilitada por D. Antonio García Azorín.

AYAMA-SEGUTEL le incorpora un sexto sentido: "la localización"

COLOMBICULTURA

NUEVO

TRANSMISOR NU-3V MACHO/HEMBRA

EL TRANSMISOR MAS POTENTE DEL MERCADO

1° El transmisor más flexible del mercado
· Antena roscada que permite el uso de 3 longitudes direrentes pudiendo usarse para machos y hembras. El usuario puede cambiar la antena y evitar el envío a fábrica por rotura.
2° El transmisosr más rentable del mercado. Por su autonomía (6 días), permite cambiar la pila cada mes o mes y medio con absoluta tranquilidad, teniendo en cuenta su uso de 6 horas por semana (24 horas al mes), nos quedan 5 días de autonomía después de un mes de uso.
3° El de mayor autonomía del mercado en su categoría.
4° El único que avias cuando se tiene que cambiar la pila, teniendo 2 días de margen para hacerlo.

PESOS CON PILA

MACHO 10 CM TOTAL - 4,5 GRAMOS
MACHO/HEMBRA 15 CM TOTAL - 5 GRAMOS
HEMBRA 25 CM TOTAL - 5,5 GRAMOS
MACHO 10 CM TOTAL ANTENA FIJA - 3,5 GRAMOS

Receptor UHF para 10 emisores (Ampliable a 20 emisores)

- Modelo 432 PT3 -

ULTRA-ALTA PRECISION
EL MAS PRECISO DEL MERCADO

AHORA CON DETECTOR DE DISTANCIAS OPCIONAL

NUEVO

MODELO DE TRASNMISOR MAS POTENTE, CON ANTENA ROSCADA QUE PERMITE EL USO DE TRES MEDIDAS DIFERENTES, INTERRUPUTOR MAGNÉTICO DE PUESTA EN MARCHA Y PARO, CÓDIGO PERSONAL CON TRANSMISIÓN PARA IDENTIFICAR CADA PALOMO Y AVISO DE BATERIA BAJA
T-COL-PU PARA 432-434 MHz
T-COL-PV PARA 216-218 MHz

· Procesado de señal exclusivo que permite rehacer las señales recibidas y obtenerlas limpias, fuertes y alargadas, con error menor que un palmo.
· Discriminación de rebotes.
· Indicación de intensidad de señal y dirección.

Versión económica modelo 432 sin PT3

MÁS INFORMACIÓN Y CONTRATACIÓN
EN 627 483 096 DISTRIBUIDOR

ARTÍCULOS ESPECIALES PARA PALOMAS

"CHECHU"

La Boutique del Palomo

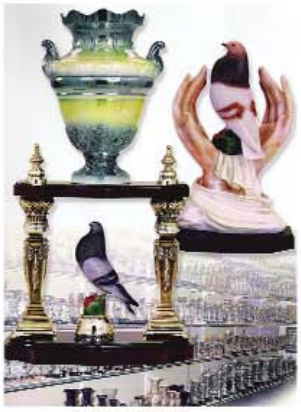

TROFEOS
CON LA GARANTÍA "CHECHU"

LAS MEJORES SEMILLAS

JAULEROS A MEDIDA DE SUS NECESIDADES
MONTAJE GRATUITO

BEBEDEROS HIGIÉNICOS
HIGIENE, LO MÁS IMPORTANTE EN EL PALOMAR

CAJONES PARA VUELO
CON Y SIN REJILLA

ANILLAS PARTICULARES

UNA AMPLIA GAMA DE MEDICAMENTOS
PARA TODAS LAS ENFERMEDADES

Garantía para sus Campeones

Pienso Especial Crías

CALIDAD EN ACCESORIOS
TRABAJANDO CON LAS MEJORES MARCAS

MONTAJE DE EXPOSICIONES Y DECORACIÓN

PÍDANOS PRESUPUESTO

MUY IMPORTANTE: ENVÍOS A TODA ESPAÑA

"CHECHU"

C/. Juan Sebastián Elcano, 44 :-: Tel. 953 34 08 21 - 23650 TORREDONJIMENO (Jaén)

JESÚS MENA BARES